朝鮮日報
二十七日夕刊四面

社說
平壤市民競技大會 ─各層總出의大運動會─

一

四千年의녯서울로 西部朝鮮第二의大都會를일우어 西部朝鮮의中心地되는 平壤의 全市民을總出動케할 平壤市民陸上競技大會는 四月三十日로써 擧行하게되엇다 朝鮮에서 中樞的인商工都市로써 近日자못刮目할生長을보히는平壤의 各組合聯合會가 그主催로되어 各種의情趣와氣骨을아울러表現할 競技로써 新綠이어울려가는 牧丹峰의西岸 乙密臺의運動場에서擧行하게되엇다 南에서는大京城四十萬의市民이 그各層의總出動을하는 商工聯合의大運動이잇고 北에서는또이競技大會가잇는것은 偶然이나 매우興味잇는일이다 平壤十五萬의市民을爲하야 그盛會를일울것을獎勵하고또祝福하는바이다

二

五年前에잇서서도 平壤은十萬未滿의 住民을가젓섯다 그러나忽忽四五個年동안 문득五萬에갓가운 人口의增加를보엿스니 그中에는農村의疲弊가原因으로 덥허놋코都市에集中하야郊外一帶를占하는 貧民部落을形成함과가튼事情도 업지아니하나結局은生長하는 商工業의機構에適應하야 急速한都市集中의傾向을나타내이는 現代的特徵을發揮함에 因이다平壤은朝鮮人市民이 오히려經濟的陣營을固守하고잇스니 이것은大資本의進出이 아즉도急激하지 안한바에 因함일지나平壤市民의經濟的覺醒과및그産業的努力에依함일것이다 現實政治에잇서公職者의選出이 그都市富力의所有의 民族的區別을 說明하게되는바어니와平壤은府協에잇서十七對十三으로 日本人에比하야有權者로될만한 納稅者가만흔것을證하고商議에잇서서는最近자못紛糾를거듭한바잇스나十四對十六의負數로써朝鮮人이差少한편이나 그도거의特有한現狀으로되엇다 吾人은이러한일이 모다平壤市民諸氏의努力의因果임을알고 더욱그永續的의奮鬪가잇기를切促하는바이다 永續的의奮鬪에는 먼저그友誼的의結合이 必要한것이오全市民的總出의大競技는 이러한市民的親睦과 및그團結의情感的基礎를爲하야 퍽은緊要한것이다 十五萬平壤市民이 이날을期하야 大大的으로出動함이決코意義의가벼운바아니다

三

平壤市民陸上競技大會를 爲하야 平壤商工會 各層各界로부터盛大한同情과共助가잇슴을볼때에 그大會의盛況은 豫期에넘는바잇슬것이다 運動競技는 元來一日의暢敍를爲함이오거긔에그대로 큰意義를가지는것은아니다 다만이것을今後永續함에依하야 建實하면 散漫한 個人主義的인 朝鮮人性向의一缺陷을補足하고 그로써將來的訓鍊과 集團的意識의成長되는한機緣으로삼고 運動場에서의 空間的動作으로 觀念된派物이 朝鮮人商工市民으로 産業的團結을 繼續擴大케하는 醞釀過程으로될수잇다면 매우조흘것이다 그리고商工市民의商工市民으로서의覺醒 努力및團結이 必要한[illegible]로 全朝鮮人的力量의 重大한一部門으로 漸次그深刻한意義가지로是認및具體될바이다 否與하는 讀者 先願者諸氏가반듯이이重要한意義를 閑却하는바업기를 切促또熱望하야말지안는바이다 團自負또進出이잇서야할것은 人은 全平壤市民의 陸上競技 오직後進的인 朝鮮의特殊 大會가잇슴에際하야 그의商工 한社會情勢에비추어 누구나한 市民과 從衆與과 또는그에한

싼듸氏의通告로 鹽專賣倉庫襲擊
◇……國民의應援을請하고 來參者의飮酒를嚴禁

(印度딴대ㅣ發) 軍事反英運動의第一着手로鹽專賣法無視를斷行中이든간듸ㅣ氏는一方으로鹽專賣倉庫를襲擊키로決定하고二十六日一般에對하야左와如히通告를發하엿더라

余는數日中『따라사나』村의鹽專賣倉庫를襲擊코저하나 宜히諸君의來援을望한다 但諸氏는平織木綿을着하고 決斷코酒類를拔치말라

日中關稅協定 原案대로承認
警告附로發表

(東京電) 日中關稅協定은十七日樞府審査委員會에서警告를附하야承認하게되어審査報告書는金子委員長、二上書記官長의手許에서作製를맛치고各委員에게配布하엿든바異議가업슴으로 委員會를열지안코二十六日警告附로原案을承認하기로하고即日貿易局新設의審査報告書와共히各顧問官及國務大臣에게配布하엿다

潛水艦完備에 佛國이大努力
戰鬪艦과도交戰可能한 新潛水艦發明建造

(伯林廿五日發) 佛海軍은目下『셀폴ㅣ』에서建造中인大型潛水艦『술쿠ㅣ푸』에非常한努力을다하야金力이자라는대로그精能의完備에努力하고잇는바그設計는最近獨逸造船界의權威인『푸랄』敎授가發明한『스파ㅣ』潛水艦의『에사인』이應用되어獨逸의『엘자측·푸로이』船型小戰鬪艦姉妹艦의建造案과아울러軍縮會議後의歐洲海軍界의話題의焦點이되어잇다 右에對하야『푸랄』敎授는左와如히語하얏다

余의考案은佛政府의特許에基한것임으로此를侵害할理는업다『술쿠ㅣ푸』號는必然水上速力二十二海浬水中八海浬의速力을가져裝甲巡洋艦보다나흔고戰鬪艦과도交戰할수잇는程度의設備가되어잇다고생각한다

張宗昌部下 反蔣運動하러歸國
要人의來往頻頻

(下關電) 別府에亡命中인張宗昌、吳光新氏等에게最近頻頻히要人을通하야서反蔣運動에對하야右將軍等의蹶起를促하고잇스나二十六日大連으로부터門司入港의商船『아메리카』丸으로張宗昌氏의參謀二名이몰려來到하야別府에急行하얏는데張一派는近近歸國하리라한다

蔣介石氏北上
中央軍檢閱次

(漢口二十五日發) 蔣介石氏는平漢線沿線의中央軍을檢閱키爲하야二十五日午後一時幕僚를同伴하고北上하얏다

預金濫用으로 重大問題化
在外正貨充實키爲하야 損害가七百三十餘萬圓

(東京電) 政府가金解禁準備로在外正貨充實을圖함에當하야預金部資金을濫用하고莫大한損失을與한事實은廿五日衆議院에서砂田重政氏에依하야指摘되어俄然重大한政治問題化함에이르럿다卽政府가金解禁의決心을하자昨年九月頃부터爲替의昇騰과在外正貨充實의目的으로正金으로하야금十一月의解禁聲明外지二億三千金萬圓을買向식히고政府는이買付資金으로預金部資金一億三千金萬圓을融通하엿다昨年末에이르러政府는最初의約束에從하야正金의買持資金을全部買上하엿과共히此에依한損失도全部肩替한것이다그런데買上仕切時勢는平均四十七弗半豫想으로이엇든때문에預金部의밧는損失은七百卅萬圓에올은다고한다如斯히爲替昇騰途上에弗手形을買付하는것은爲替가平價에回復하는때는損失에歸할것은明白한事實로預金部資金을此에運用한것은濱口首相이藏相時代에決定한『有利確實』한것에 運用한다고하는預金部預金法에違反되는것으로서當者預金部運用委員會에서도猛烈한非難이잇서서萬若絕對必要하면臨時議會던지緊急處分의法에依함이可하다고한다藏相도違法됨을認하고速記를中止하고事後承諾을求한事實이잇다[illegible]에對하야藏相은一時的損失로半年又는一年의內에는利換에依하야利益을擧할수잇다고하나後日損失의回復與否는別個의問題로서『有利確實』치못한것에運用한것은否定함을不得한다然而解禁聲明에初提稱된二億四[illegible]日의實際外지는在外正貨로入資金에消費되고現在에在外預金一億二千萬圓은이미正金에指定預金으로爲替資金에流用되어全然交換한數字라고밀려지고이點은金解禁斷行의無理를暴露한것으로서政府의非常한弱點이되엇다

海軍側極度憤慨
幣原外相의舌禍
海軍當局의諒解업시 兵力量의數字明示

(東京電) 幣原外相이二十五日貴衆兩院에서한倫敦條約에關한演說中兵力量에對하야相當히詳細한數字를擧하얏는바右는事前에海軍當局의諒解를得한것이안임으로外相의演說中에在한兵力量에對하야貴衆兩院에서質問이有한境遇에는海軍當局은其實을負치안흘方針으로答辯키를決定하얏다또幣原外相의演說中에는海軍省所管事項에侵入한斷이잇슬뿐아니라軍令部의態度를評하야『極端의悲觀說』又는『自信잇는國民의態度에 不相應하다』고云하엿슴에對하야海軍部內에서는極度로憤慨하야잇다

政府와諒解업는 海軍協定問題
公正會調査部活動

(東京電) 海軍協定問題에關聯하야統帥權問題를重視하는貴族院各派에서는實質보다도手續上에重大한疑義가잇다하야回訓案決定의事前에政府와軍令部間에諒解協定의有無與否의事實에對하야가장深甚한注意를하고잇는바二十五日外相의演說에對하야海軍側에強硬한反對論이有함과如히傳함으로貴族院側은果然緊張되어特히本問題에가장強硬한意見을가진公正會의政調首腦部는急遽히協議한結果二十八日午後一時부터緊急總會를開하고本問題에對한同會의態度를協議決定키로되엇다또同會政調部에서는或是海軍首腦部에說明을聽取하고나서外相을訪問할지도모르며其結果가萬若海軍과政府의諒解가完全치못하엿다면研究同和交友等諸會派에도重大影響이미칠것이라고觀測된다

憲法第十二條에『天皇은陸海軍의編成及常備兵額을定함』이라함에依하야明瞭함으로軍令部의意見은參考案으로慎重히考慮하나此에服從할理由는毫末도無하다即該部編成에關하야는輔弼의責에當하는國務大臣의權限에在하다

一、政府는保有量에關하야軍部

것은當時海軍[illegible]한바[illegible]으로外保有量의數字가出함理가업다 그러나軍部의意見을參酌하얏슴으로軍部의意見全部를採用함은世界의平和와親善을促進國民負擔의輕減으로부터되지못한것은遺憾이다此亦不得已한事이다

一、軍令部長은回訓에對하야反對의聲明을하얏다하나그聲明은當時政府도知悉한것으로其文書은米國案에는日本의國防上反對이라는旨를通하엿슴은으로回訓案에反對라고는할치아니한다

一、軍部에對하야諒解를得한事實는回訓當時加藤軍令部長과末次次長과도會見하야政府의所信과帝國의立場을述하야諒解를求하고更히濱口首相은海相代理로海軍省部內에對하야도同樣의顚末을知케한것이다

議會論戰의絕頂
一擧로不信任案提出
政友會의策戰

(東京電) 政府는衆議院에서絕對多數黨인것을唯一한强勢로하고이에對하는野黨도全力을다하야攻擊하고잇섯는데最近政友會及貴族院政友系議員中에는統帥權問題나不戰條約問題로顯然히强化하게되얏슴으로엇더한方法으로든지政府에損傷을주고자하는바二十六日夜犬養政友會總裁邸에서[illegible]不信任案을提出하야政府에痛傷을주어크게野黨의意氣를올리거로大體意見이一致되엇다

貴衆兩院 非常緊張
數千傍聽人殺到

(東京電) 濱口內閣의政治를審判할舌戰의불길은드되어二十五日貴衆兩院에서一齊히열리게되엇다爲先貴族院은別項과如히

貴院의空氣 緩和에努力
首相의答辯으로

(東京電) 二十五日貴衆兩院의政府側의答辯이多數黨을恣(?)하고彈壓的態度에出하고特히貴族院의答辯이反抗的又는獸殺主義로써終始하얏슴으로果然院의空氣가惡化됨에鑑하야政府側도遽然히態度를改하야二十六日貴族院本會議에서는湯地、山岡兩氏의質問에對하야도首相은愼重懇切히答辯을하얏고特히貴族院의空氣를緩和하려는態度가明白히보엿다

衆議員本會議
統帥權及金解禁으로 大接戰을豫期

(東京電) 二十七日의衆議院本會議는日曜임에도不拘하고野兩派의要望에依하야特히開會케된것으로軍縮條約에關한

一、統帥權干犯問題

一、金解禁準備缺陷에伴하는財界不況問題

等으로俄然大接戰을期키에至하얏다此日院外에는挑戰頭부터多數의傍聽者가殺到하야喊聲을擧하면서傍聽者入口에迫하야騷亂한光景을呈하얏스며定刻午後一時振鈴과共히開會되엇다

濱口首相의施政方針演說에繼하야幣原外相의外交方針演說이잇섯고이에對하야小久保喜七老가自由黨以來의論陣을펴서小橋問題를가지고綱紀肅正을絕叫하야首相에게肉迫코竹越三叉老亦軍縮問題로論鋒을나타내엿스며또그後에는陽地山岡、山田의諸氏가論鋒으로써기다리고잇는一方午後의衆議院은犬養總裁陣頭로軍縮問題를爲始하야內治外交에亘한詰難의砲火에對하야首相과白兵戰을演한後後藤、三土前藏相이財政問題로首相、藏相과겨누어議場은空前의緊張을보이게되엇다 그리고首相의白兵戰에傍聽人이未明부터殺到하야이미數千名에達하야一刻一刻으로緊張味를加하야議會氣分은場內外에漲溢하얏섯다

軍縮問題로 現政府暗礁에逢着
樞府形勢도樂觀不許
軍部의意見을無視하야

(東京電) 軍縮問題에對한政府의答辯에政府側은軍部의意見을無視한일이업다고主張하고軍部는政府가軍部의意見을蹂躪한것이라고揭言하야드되어問題는尖銳化하기에이르럿다그리하야衆議院에서는政府가이問題를버서나고자하나貴族院에서는그리容易히處決할수업슬뿐아니라가장政府로하야금憂慮케하는것은樞府의形勢로議會에서本問題의形勢는必然的으로樞府側에反映하고잇서이미樞府側에서는個人的으로質問材料를蒐集하고잇는者도잇다더러서該條約의精査委員會는勿論本會議에서도極히難處할것이라고豫期되어軍縮問題는지금政府의一大暗礁가되엇다

軍、樞府態度硬化
統帥權問題로
雙方이感情融和에努力中이나 法律上解釋이區區

(東京電) 統帥權問題는議會에잇서政府側의說明答辯으로貴衆兩院及軍部에서問題가되어政友會는勿論貴族院과反政府系는委員會에서徹底的으로糾彈함이可하다고하야政府는相當히深刻한打擊을바들것이라고하나一方軍部樞府方面도同樣으로政府에對한態度가硬化함에至하얏슴으로政府도單純히法律上의解釋만으로此에對할수업는狀態에陷하얏슴으로今後의說明에細心의注意를要하야感情의融和에努力키로되엇는데問題中의諸點에關하야는左와如히解釋한다

一、政府가國防의責任이有함은

首相의答辯을 欺瞞이라斷定
軍令部極度憤慨
意見은뭇지도안엇다고

(東京電) 國防의實質을負한軍令部는倫敦條約中日本의兵力保有量에對하야不滿反對의旨를從來明瞭하게表示하야온바 二十五日議會에서總理의國防의責任은政府가負한다는言辭와外相의說明에는政府는充分히軍部의意向을參[illegible]

世界週史

◇倫敦軍縮會議終了

約三個月동안이나쓰러오든倫敦軍縮會議는 지난十九日의最後總會에서 大署名을하고 『華府海軍會議로 創始된事業을繼續하야 軍備의一般的制限及縮少의漸進的達成을促進코저 右目的을達하기爲하야海軍軍備制限條約을締結하기로決定』한다는意味의 條約前文을作成한後 뒤미처二十一日의 最後首席全權會議는 條約의草案을承認하는同時 그名稱은『一九三○年倫敦海軍條約』이라고作定하야 비로소 三個月間비저내인產兒의이름을짓게되엇다그러하야 二十二日『센트·젬ㅣ스』宮殿에열린 調印總會에서『맥드날드』英首相의司會下에各國全權의演說이잇나자 米國을先頭로府次調印을끗내게되엇스나 軍縮會議와所得이무엇이엇나하는것은別問題로하고 이로써그最後幕을내리게된것이事實이다

◇印度動亂益激甚

『깐듸ㅣ』氏의指導下에 進行되는印度의反英不服從運動은大規模의示威運動과 多少의檢束騷動및小衝突은잇섯다할지언정얼마음壯嚴 또無事하게進行되엇다고볼수잇섯다 그러나『뻥갈』州의『치타공』市中心으로 한번이러난亂鬪의暴動은 非의움즉임과갓든지금外지의印度運動에 重大한一轉機를지은것이事實아니냐 비록『깐듸ㅣ』氏一派의非暴力非協同運動者가 이에加擔치는안엇다하드래도 印度民衆의反英氣勢가 그얼마나熾烈되는가를짐작할수잇다 그리하야機關銃 大砲 裝甲車 飛行機等가장精銳한武器를가진英軍隊의出動으로도 流血의慘劇을演出한後 비로소鎭壓은當하얏다고하지만그불길은畢竟다른곳으로뛰어지게되엇스나 二十二日『페샤월ㅣ』市에서이러난動亂은『치타공』의그것보다一層擴大된者이엇다 英國官憲數名을죽임으로말마암아 二十五日外지約三日동안에 印度人은死者五十二名 負傷者三十名을내이여 前者『치타공』動亂에서보다『하타자니』의犧牲者外지合하면 百餘名의死傷者를내게되엇다 피를보기始作한印度運動의今後는 그어느方向으로나아갈것이냐? 二十五日『캅카타』電報는 英官憲이『나ㅣ라』地方의不服從運動에對한彈壓도 一層더하야감을傳하나 이미[illegible]氏一派에對한彈壓도 一層[illegible]氏等의右派의行動과아울러『깐듸ㅣ』氏[illegible] 갈사록激化하는 全印度의分離運動을 大英帝國은 오즉軍隊와武器로써만對할것인가 이點에世界의耳目이모히는바이다

◇鍾紡市電兩大爭議

鍾紡爭議에合流氣勢를보이여不穩한中에잇든 東京市電從業員은 一萬二千餘名이結束하야 지난二十日朝부터 總罷業을斷行하얏다 罷業團의結束이鞏固한것도事實이엇지만 市當局의態度는 一層強硬하야 二十一日午後外지 東京交通勞組의幹部以下百二十六名을馘首하는同時 第二 第三次馘首라도斷行할氣勢를보이엇다 그리하야東京市電罷業團의硬化를보게도되엇지만 그氣勢가 神戶나吳로[illegible] 二十二日早曉부터는神戶市電의罷業을보게外지되엇다 以來對峙六日동안에 東京市電罷業團은 當局의驅逐策과 右派의軟化反動으로 廿五日午後市長과面會한後 無條件就業키로하야 降服이라면降服이오 敗北이라면敗北인 結果로되엇다 그러나 一面에잇서 鍾紡爭議만은兵庫의 神戶市電爭議團이 同盟外자斷行할氣勢를보이어 罷業態度를持續中인것과 아울러 자못持久戰을繼續中임은 매우注目되는바이요 그우에 關東勞働會를中心으로 各無產政黨이 政府當局을 얼마움이나肉迫할수잇슬가하는것도 만흔興味를끄으는點이다

◇北平共產黨檢擧

北平이란곳은 元來北中國의政治的 또는思想的中心地이다 共產主義運動도 이곳에서成長되엇지만 그反面 軍閥派의共產黨彈壓도 이곳처럼甚한곳이적어왓스니 張作霖이부르짓든赤化防止의際浪은 아즉도世人의記憶에남어잇는바이다그런데 最近지난二十二日에 北平市警備當局은 새로운獲力者閻錫山의命令을바더 北京大學을包圍한後 共產黨員의大檢擧를開始하야 前後八十九名의男女學生을拘禁하고 二十四日에는또다시市內十七個所에서 大檢擧를斷行하는同時 지금外지檢擧된被疑男女學生은 大部分銃殺하리라는 說까지傳하게되엇다 이것은무엇보다 南北의軍閥이 對峙를繼續하고잇는反面 中國共產主義運動이 外의 潛勢力을길너가는것을볼수잇는것인바 그만치各軍閥의共產主義彈壓도 依然共通的이요 또甚酷한것일을말하게되는것이다

南極探險隊 紐育에歸着

(紐育電) 『파ㅣ드』少將의南極探險隊員九名은[illegible]號로二十五日當地에到着하얏다

도亦誕辭에不過한것이라고크게憤慨하고잇다

治警法改正案 下院에提出

(東京電) 政友會의安藤、賀川其他諸氏가提案者가되어僧侶神官敎師의政治結社加盟을許하는治警法改正法律案을二十五日衆議院에提出하얏다

出淵大使一行 米各地旅行

(華盛頓二十五日發) 出淵大使는豫定과가티米國各地를巡廻訪問하고자갈을떠나知人大使館員等과함께爲先『뉴ㅣ올네안스』로向하얏다 到着은二十八日 日本人會商業會議所招待會에出席하고諸州를訪問한後六月五日에歸着할豫定이다

二十七日衆議院 午後一時에開會
尾崎、武藤兩氏도蹶起

(東京電) 衆議院은二十七日日曜임에도不拘하고特히午後一時부터開會하고二十五日에繼續하야各國務大臣에對한質問에入할터인데當日은 第一控室의尾崎、武藤의兩氏도蹶起하기로되엇고政友會에서는堀切善兵衛氏가質問키로되엇다

二十七日本會議에 尾崎氏陣頭出馬
內田堀切氏等과함께

(東京電) 二十五日第一回의本會議에서相當히政府의本陣에肉薄하얏다稱하는政友會에서는二十七日第二回의本會議를期하야更히追擊을試코저準備를不怠하는中인데今其質問陣을보건대先鋒에尾崎行雄氏를압장세우리라한다

이라고

社會立法協會 促進運動開始

(東京電) 社會立法協會에서는社會立法促進을爲하야議會關係委員과協力키로되어二十六日正午一ツ橋學士館에初會合을開하고末松會長以下役員及議會關係委員으로濱瀨一郎、守屋榮夫、加藤鯛一、武藤嘉門、西尾末廣、風見章의各代議士가出席하야今後의活動方針을協議한結果政府當局을激勵키로하고濱瀨、守屋、風見三代議士를幹事로選하얏다

安達內相 失業調節訓示

(東京電) 安達內相은失業救濟事業調節에關하야過般閣議의承認을經하얏슴으로二十六日全國地方長官에對하야左와如히訓示를發하얏다

公營事業을調節하야失業防止를有効케하기爲하야左의要項에依하야遺憾이無키를期하라

昭和五年度豫算施工을此에有効케하야事業의一部를關係勞働者의失業期에施工할事

英語界의權威 武信早大敎授
胃癌으로逝去

(東京電) 日本英語界의權威早大敎授武信由太郞氏는昨年九月頃부터胃癌으로岡野博士의治療를밧든中二十六日午前十一時十分에逝去하얏다는데享年이六十八歲

朝鐵의 龍塘浦海州間
五月中旬着工

朝鮮鐵道會社旣定建設工事中龍塘浦海州間五哩는五月上旬入札에附하야同中旬頃에着工할豫定이라고

辭令

咸北道事務官 金東勳
任京畿參與官兼道事務官(三等)
全羅北道參與官 鄭僑源
任全南參與官兼道事務官(三等)
全羅南道産業部長을命함
平安北道參與官 [illegible]
任慶北參與官兼道事務官(三等)
慶北産業部長을命함
慶尙南道參與官 南宮營
兼任道事務官(三等)
慶南産業部長을命함
慶尙北道參與官 柳基浩
任平安南道參與官(三等)
京畿道參與官 高元勳
任平安北道參與官(三等)
京畿道理事官 尹泰彬
任道事務官(五等)
咸鏡南道財務部長을命함
全羅南道參與官 朴容九
任全羅北道參與官(二等)
咸南道事務官 金時權
咸鏡北道內務部長을命함
郡守 申基德
任道理事官(五等)
京畿道在勤을命함
平安南道參與官 朴勝鳳
依願免本官

人事消息

▲韓國鍾氏(辯護士)市內堅志洞三十四番地로移轉

八面鋒

◯春窮의三南에不時의水亂、마른땅에물이나주잔는가

◯列車事故가到處에頻發 東京市電罷業에同情하는乘務員의怠業은아니겟지

◯公職者大會에서는、朝鮮에特別한立法機關을設置하라고建議、錦繡江山의要求를하려간、空想者의空論

◯佛國서는、戰鬪艦과도交戰할수잇는潛水艦을、發明建造한다고

◯이러해서、軍縮議은、海底나空中의軍擴競爭으로變하는模樣

大阪名産商問屋案內

帽子 朝鮮向各種 製造卸問屋
◎品良價廉한製品을販賣하오니一次시험하시라 그러면一次注文을하여보십시오
大阪市東區南久寶寺町一丁目
田川一郎商店帽子製造部 申込次第·型錄送呈

ワイシャツ、カラー 專門製造卸
貴注文은多少를不拘하고歡迎함
弊店製品은年年에品質을改良하는同時에故로大阪全市는勿論全日本의洋品雜貨商店에外지販路를擴張하야海外에外지最高의信用을바다多大한歡迎을밧고잇습니다
生地見本型錄은商店에만送呈 大阪市東區本町九番地
和田シャツ製造所通信卸販賣部

現代的趣味에適合하고實用的인
ステッキ、パイプ 卸商
大阪市東區北久太郎町四丁目心齋橋筋 申込次第型錄送呈
井村友三郎商店 電話船場三八七八番·振替大阪二一八九〇番
店章捺印하야申込하는분에게型錄送呈

アイジ靴 春物各種品揃
大阪市東區南久太郎町心齋橋筋
靴專門卸 山下芳松商店 商店에限하야型錄送呈

綿洋服類全般製造卸
店章捺印、申込次第、春夏物見本及商報送呈
大阪市東區鍛冶屋町一 若武商店

帽子一 春中折鳥打大廉賣
內外帽子卸問屋 阿部清商店
大阪南區內平野町二

(特約店募集) 夏期飮料原料
イチゴノ素 レモンノ素 オレンヂノ素 バナナノ素 アトトノ素 パイナップル素 其他
大阪市南區上大和橋西詰 (型錄送呈) 發賣元 松田山陽堂 振替大阪五二四三番

文房具의仕入은必히弊店으로
申込次第美麗型錄無代進呈
コーラス文房具製造發賣元 大阪市南區難波町 出田商店
電話船場二〇五九番·振替大阪西大四二番

汽車票洋傘製造卸
申込次第、時勢送呈
大阪市東區南久太郎町三丁目 名倉兵太郎商店
電話船場一二九二番 振替大阪八〇〇四七番

金剛堂製鞄販賣部 製造販賣
革鞄一切 ズック製鞄各種 高級小供靴各種 ゴム靴 スリッパ各種 ランドセル ロンドンバッグ 高級帽子 學生鞄 旅行用品雜貨類
(信濃橋交叉點西北角) 大阪市西區靱南通二丁目四番地
(商店에限하야型錄送呈) 電話(長)士佐堀七一一四番 振替大阪二五〇〇一四番

作業服과ズボン製造卸
商店申込者에게限하야型錄送呈
大阪市東區船越町一丁目 宮田雅商店
電話東五〇八〇番 振替大阪七〇三九三番

蝶票洋傘問屋
大阪市東區北久太郎町四丁目心齋橋筋
合資會社 横田商店
店內陳列、絕對正札、 申込次第型錄送呈

春物 メリヤス雜貨品揃
◉解禁時勢、格安品豐富!
大阪市北區梅ヶ枝町八十一番地 吉川長商店 商店에限하야商報送呈

大阪相互通信社
本案內廣告一手特別取扱 電話土佐堀三三六六番

五月一日을압두고 市內警察突然緊張

시내각서고등계가취체방침협정 工場地帶를嚴戒할듯

절박한 오월일일! 세계로동자(勞働者)가긔렴하는『메-데-』(勞働祭日)를압두고 이를 긔회하야 무슨운동이나 잇지안흘가하야 시내각경찰서 고등계에서는 최근수일이래로비상히 긴장한공긔를띄우고 각방면으로 활동을개시하는일방 공장지대(工場地帶)부근을 엄중경계하는중인데 경긔도경찰부(京畿道警察部)고등과에서는 시내각서고등계에 그취체방침을 통고하는등 배우주목하는듯하다

鍾路署에서는 學生青年檢束

메이데이의경계예비로 某種行動의嫌疑인듯

이와가티『메이데이』를 압두고 시내종로경찰서(鍾路署)고등계에서는지난이십륙일아츰부터갑작이긴장하야 계원이 비밀리에활동하더니 시내모처에서 학생복차린청년수명과 고학당(苦學堂)생도까지 수인을검거하야엄중한취조를마치고지난이십칠일오전에 고학당생도등수인은 석방하고 다시청년수명을 검거하야취조중이라는바 내용에 대한바는 일체비밀에부침으로 알수업스나 수일을남긴오월일일『메데-』를긔회하야 모종행동의혐의인듯하다 고한다

總同盟의 金氏拘留

이십일동안 구류에처분

별항청년외 수명의학생을 검거한종로경찰서(鍾路署)고등계에서는 이십륙일오후 다섯시경에 수명의 형사대가돌연견지동(堅志洞)에 잇는조선청년총동맹(朝鮮青總)회관에일으러 청년총동맹 상무집행위원김재한(金在翰)(二三)씨를검거하야다가 엄중한 취조를한후 즉시이십일간 구류처분(二十日間拘留處分)에 부치고 계속취조를 진행하는모양인데 사건의내용은 아즉알수 업다한다

實地大會禁止로 書面大會文發送

중앙진영을수립하기위하야 朝鮮農民總同盟에서

시내 서대문정에잇는 조선농민총동맹(朝鮮農民總同盟)에서는 종래 현안되어오든 동총동맹중앙진영(同總同盟中央陣營)을대회를 소집하야실현하고자 지난이십삼일에는 동대회 준비위원회를 개최하려하다가 소관경찰의 금지를당하얏다함은 긔보한바어니와 이제동총동맹에서는 현하의정서로는 도저히엇지할수업슴을 깨닷고 중앙진영수립을 종래의서면대회(書面大會)방침대로 신속히실현하기위하야 전국각가맹단체에 좌긔공문을발송하얏다한다

一、書面大會方針에關한贊否回答期日을來月十五日까지延期하고該期日外지回答이到着되지아니하는團體는同意로看做하고回答到着된團體로서만可否를採用하기로定함但未加盟團體는前記期日까지加盟手續과또各公文의回答을同時發送하기를要함(通信處는京城西大門町二丁目一二九總同盟崔旭)

一、總同盟中央幹部를完全히選擧하기爲하야各加盟團體로하야금前記回答과同時中央執行委員候補一人식選擧推薦하기로함 但候補者推薦치아니하는團體는選擧團體任意로投票하게함

新町街道에서 暴力頭目檢擧

본정서에구류처분

시내본뎡서(本町署)에서는작금신정유곽(新町遊廓)부근에폭력단(暴力團)이 배회함으로 철저적으로 취체를 려행하든중작일오전한시경명복정 에서 고긔성(高基成)(二三)이란자가싸홈을하고잇는것을 잡아다가 취조한결과그는 싸홈의상습자로 신여차나류치혹은구류를당하야 신정일대에 일즉부터 유명(勇名)을떨치든 싸홈두목인것이 판명되어 본정서에서검속하야구류이십구일에처하엿다한다

妃殿下未寧

동경에서 어입원어료양중

리왕비전하(李王妃殿下)께서는 금월중순경부터 미녕하옵심으로 도뎐박사(稻田博士) 가배진한결과양수과다증(羊水過多症)인것이판명되어 지난 십일일에제대병원산부인과(帝大病院產婦人科)에 어입원어료양중이라는바 어경과는 량호하시다한다(동경뎐)

朝鮮學生會 陣容整頓

년례에의하야 新入生歡迎會

시내락원동(市內樂園洞)에잇는 조선학생회(朝鮮學生會)에서는 조직이래만흔활동을 하여오다가 그동안여러가지 사정으로 휴무가 침체하엿든바 다시활동을개시코저이십륙일오후칠시반청진동신간경성지회관(淸進洞新幹京城支會館)에서집행위원회를 개최하고임원보선(任員補選)과년례행사인신입생 환영강연회개최(新入生歡迎講演會開催)괴다사항을 결의 하엿는데 보선위원은다음과갓다

執行委員長李天鎭 庶務部常務康宗鎬 經理部常務金鍊碩 宣傳組織部常務李漢星 調査部常務朴晙烈 學藝部常務姜裕文 編輯部常務朴洌銘

朝鮮人의發明天才 漸次그眞價發揮

그러나자본의결핍은일대지장 朝鮮物產새사參觀記(三)

제이실로 돌어와서 눈에뜨이는것은 안동이아니겟스나 안성유긔제조주식회사(安城鍮器製造株式會社)의유긔제품은사종공에대표적생산품인것만큼 주형(鑄型)과세공(細工)이아울러정교한중와룡초니(臥龍初니)라는 지수회전대야(緞絲興大也)라든지다각화로(多角火爐)와가튼것은 고린적색태를 농후히가진미술품으로서 조선으로 구경온외국인은 누구나 그것을탐내지안는사람이 업다하며 미국으로수출되는것만년수만원에달한다고한다 원료는 중국청도(中國靑島)에서사드리는것이불소하나 쌔여진유긔를 수집하야 녹혀쓰기도하는데 광주(光州)춘천(春川)등지에도그공장이잇다하며 그것중로 경성다이야몬드잉크에서제조한『다이야몬드』잉크가각종으로 진렬되엇고 송현동보천당필방(寶天堂筆房)에붓파먹이 진렬되어잇스며 평양경리조명공예연구소(昭影工藝研究所)의정교미려한양관모형과그내부의 전능장치로서 각층을순번으로 켯다쩟다 하는것은외국인에게는 신긔할것이 업다할것이로되 조선인에게는 이편한긔업이·처음인것만큼 이따의도시긔업계에 한이채를 보이는것이다 도염동 조선부인기예사(朝鮮婦人技藝社)의양말아동복 와이셔츠등의출품과 조선특산으로 모든외국제품을 압도하는송고직(松高織)이잇고권지동 옥천당(玉泉堂)의유긔(鍮器)와회상(徽賞)금속간판(金屬看板)등이진렬되어잇스며

第三室

에돌어가삼정테합자회사(三星漆合資會社)의발명품인 만력호(萬力壺)라는 접착제(接着劑)와 려행휴대용(旅行携帶用)장긔판바독판과접첩침(折疊枕)과삼성화(三星靴)와그특허의구두골(靴木型)이진렬되엇는데 그모도가동사의리경원(李慶園)씨의발명품으로서만력호가튼것은외국으로만히수출되며구두골가튼것도내외양화제조업자의 크게환영하는 것이라한다동사는 아즉까지 오륙만원의적은 자본금을 가젓슬뿐이며 종업원도 오십명에 넘지못하나 그발명품에 가치는실로 거대한것임에 그장래는 만히긔대되는것이다신품공사(新品工社)의발명품독서대 (讀書案)는 좌독(坐讀)와독(臥讀)마음대로 (讀書臺用)으로도쓸수잇게된것임으로 일반독서계에 한공헌이라할것이나 삼원가격이 부른것으로말미암아 일반학생 용으로는곤난한형편이 잇슬것가텃다 그것트로 조선농구주식회사(朝鮮農具株式會社)의 신안한 보습(犁)이노혀잇고그외에각종신안한농구는 장소관계로서 부득이진렬치 못하엿다는바 오십만원을자본금으로 하는동회사는 그개량농구로서 항상 일본인측제조의농구와 경쟁하야 힘써그판로를 빼앗기지안코저 노력중이라한다 그다음교남동 부국상회(富國商會)의세탁비누가『피라미드』(金字塔)가티진렬된건너편으로 황해도안악상점(安岳商店)에출품된편리긔명인체같이 진렬되어잇고 동아부인상회(東亞婦人商會)의독특제작공예품 무인판중을 쏘이고 잇스며평양 리창희(李昌熙)씨의발명품인문화절초긔(文化切草機)는일반농가의 신용품으로서 여름철다가 손을잡는는 위험이 업스며또아모리 만흔여름이라도 힘안드리고자를수 잇는것임으로 그발명가치가 막대하다할것이다 쏘또로조선견직주식회사 (朝鮮絹織株式會社) 의주단제품이아름답게진렬되어 잇는데우이중 (羽二重)의 각종는 일본제품과 조금도 손색이 업스며 가격도 이와비견하는것임으로 가튼물건 가튼갑시고보면 우리는이것을 구용하는것이 나흘것이다 이리하야 구경에 피곤한다리는 싸사식당커-피를속에들어가장국밥에다가 김치、약식에다가 찰떡을 먹고나서 새조선적원긔를엇게내되엇다(쯧)

唐珠洞典當舖에 短刀强盜出現格鬪

귀금속을내노라고위협 流血쓰러現場逮捕

이십륙일 오후여덜시삼십분에 시내당주동십삼번지 최두한(崔斗漢)의전당포에 양복입은 괴한이뛰여들어와서 칼을뻬여들고 단도를 휘두르며『귀금속품(貴金屬品)을 내노아라 문에는 수직이파수를세고잇스니 달어날생각은말나』하고위협하는것을 청원 최선국(崔先國)(三五)과 최정식(崔正植)(三〇)의두명이 극력대항하야 최선국은 손가락에여러개소의 상처를바드면서도격투를계속하는중에 그곳에잇든전주 최두한의 삼남보통학교오년급생도문식(文植)(一四)이가 빠저나와서 엽집에달려가 급히이것을알린자 도렴동백이십오번지 권복길(權福吉)(三三)과김동진(金東辰)(二四)의두사람이 현장에 달려가 문어구에이르럿슬때 괴한은 형세가불리함을 짐작하엿든지 문간으로 도망하려는것을 권복길과 김동진의 두사람이 합력하야 붓잡엇다고한다 범인은 본적을경성부인사동일백삼십번지 (京城府仁寺洞一三〇)에두고 시내현저동(峴底洞一〇五)에현주소를가진 곽재복(郭在福)(二三)이라한다

警察部도活動

종로서원을불러서밀의 未逮黨員發見?

경긔도경찰부 고등과에서는 월천(越川)형사부장이 수일전부터 개성(開城)방면에 출장중이더니 어떠한사건이 이러낫지 삼륜주임(三輪主任)은단지래오월일일의『메데-』의 경계를위함이라하나 심상치아니한일이 발생된듯하며 또한종로서로부터 류형사부장(劉刑事部長)을불러 장시간협의를한바수일전에 송국한후계 공산당원중미 체포되엇든사람들의 자최가발견된듯 하다고한다

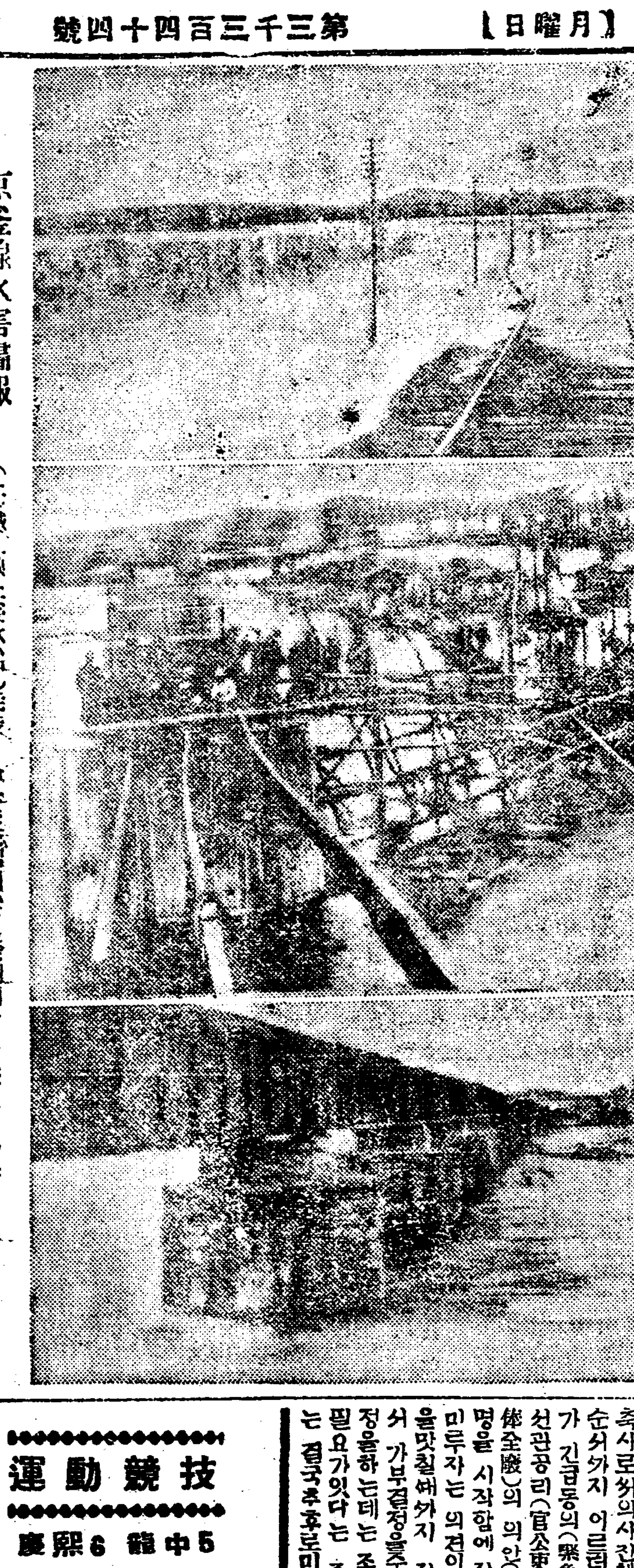

京釜線水害畫報 (上)[illegible]水(中)[illegible]는美湖川(下)美湖川增水(鐵道는濁線)

『朝鮮에特別한 立法機關을設置하라』

갑론을박하다가결국엔가결 第七回全鮮公職者大會

제칠회전조선공직자대회(第七回全鮮公職者大會)는 이십륙일 오전열시삼십분부터 평양공회당에서 일백이십구명의 출석으로 개회하야 의장(議長)에평남도의(道議)내전록웅(內田綠雄)씨를 부의장에 인천부의(府議)구창식씨를 추천한후제륙회(第六回) 결의사항(決議事項)보고를 마탁맛치고 원전지사(園田知事)대도(大島)부윤 대교평남매일사장(大橋平南每日社長)의축사로써의사진행(議事進行)의순서까지 이르러 등정(藤井)씨가 긴급동의(緊急動議)로써 조선관공리(官公吏) 가봉전폐(加俸全廢)의 의안(議案) 제출설명을 시작함에 장내에서최후로미루자는 의견이잇섯스나 설명을맛칠때까지 장내소연한중에서 가부결정을주창하고 가부결정을하는데는 조선말로 통역할필요가잇다는 주창도잇섯지마는 결국후로미르기로 의장이 선언한후 의안순서(議案順序)에의하야 제일조『조선지방자치(地方自治)』에관한건논은 만장일치로 가결하고 제이조역시무사통과한후 제삼조는 제안자의설명불충분으로되어버리고 제사조는 갑론을박으로 장내소연한중에서 의안제출자로부터 철회를선언하야 무사해결된후 제오조『조선에특별립법긔관(特別立法機關)을 설치하도록 요망(要望)』할건에대하야는 문제가 중차대하다고하야 제안자손치은(孫致殷)군의 적절한 설명이 잇섯승에도 불구하고 여러가지로의론이분분할뿐아니라십지어 민족적감정문제(民族的感情問題)또는민족정도(民族程度)문제까지 떠드는 사람이생기여서 결국무긔명투표로 가부를결정함에 팔십칠표대칠십이표로 의안에 찬성한다는편이 득승하게되고동오후네시에제일회의막을닷첫다더라(평양)

咸北道聯事件 豫審이終結

예심느다고문제되든사건 不遠中에調書를作成

일시예심지연으로 단식동맹까지하여 세상의이목을 놀래이든 함북도련맹(咸北道聯盟) 사건은오래동안 예심을진행하여 오든바 이제겨우예심이 종결되엇는데 조서가삼십여책 일반페지이상에달하여 주야겸행으로 조서를작성중인바 래월초순 이나느커도 중순경에는 공판이개정되리라하며 피고는전부 십칠명이라더라

竊盜專門의 學生判決

징역십개월

작년십일월경부터련속적으로시내각서점에서서적휴치는것을밀두로악긔(樂器)잡화등삼십삼건의 범죄를하고 경찰서에데포되엇든고학생경남(慶南)출생리재수(李敞秀)(一九)의공판은지난이십륙일에 개뎡되어 징역십개월의판결을바덧다고한다

당주동강도

서 제오회정긔대회를 개최한다는바 일반우의단체의 만흔경한이잇기를바란다 한다

『幼兒愛護데-』 오월오일을 긔회하야경성부외 십칠개 단체의 주최와 후원으로『유아애호』의 선전을대대적으로거행하야아동애호사상의 주의와 애호관념(愛護觀念)을고조한다고

咸興高普事件 全部六箇月

피고학생다섯명에게 전부징역륙개월판결 四年間執行猶豫에

작년십이월 광주학생사건에 관련한 함흥고보(咸興高普) 학생 시위사건에 대하야는 이미누두히 보도한바잇거니와 지난사월 이십륙일 함흥지방법원 제삼회 공판에서 아래와가튼 판결언도가잇섯다한다(함흥)

	求刑	言渡
曹陽煥	懲役 一年	全部六個月
任世彬	十個月	懲役四個年
金在錫	八個月	執行猶豫
元會漢	十個月	
羅松周	八個月	

普專校生의 校舍新築促進

각방면으로 촉진을운동

시내 보성전문학교(普成專門學校)에서는 동대문외 우서간리(週仙谷地) 보성전문신축후보지 (新築候補地) 에서 지난 이십륙일오후두시에신입생환영회(歡迎會)를개최하얏는데 특히이곳을 선택한리유는 장소의 관게도 잇겟지만보전교사(校舍)신축후보지라는의미를가지고개최한것인데후보지선정은이미이개년이나되엿스나엇더한사정으로 소귀의 계획을완긔치못함을 유감으로 생각하는바 학생측은 숙망의 교사건축에대하야 학교당국에 촉진을가하며 일반사회의 동정을구하야교사신축이속히완성되기를바란다더라

不通되든京釜線 今夜부터開通

물이감하여공사는가속진행 鳥致院、芙江間復舊로

경부선(京釜線)미호천(美湖川)의홍수범람으로 인하야 조치원(鳥致院)부강(芙江)사이렬차가 전부불통하게되고 청주(淸州)로혹은도보(徒步)로련락하는일방 철도국공무과(鐵道局工務課)에서는응원대 까지파견하야 복구공사에활동 하는중 이십륙일부터차차 감수(減水)하야 약백미돌구간(百米突區間)을도보로련락하는중하물(荷物)우편물(郵便物) 등수송에 적지안흔불평을듯기는중 이라한다 그런데 물도차차 감하고공사도 가속도로진행 되어이십칠일밤 아홉시경성역 (京城驛)을 떠나는남행렬차부터는 완전히 개통케될것이라한다

白石洋服店 罷業이擴大되어

양복기공조합측에서 그對策을講究中

시내룡산(龍山)에잇는백석양복점(白石洋服店-本工場)에종사하는 직공이십여인이 임금문제로 동맹파업을 단행하게되자금이십칠일아츰부터는동양복점소속의칠개소공장직공십여인이역시 본공장직공의 파업을동정하야동맹파업을 단행하는등 사태가더욱중대함으로경성양복기공조합(京城洋服技工組合)에서긴급상무위원회를 열고긴급대책을강구하는중이라한다

同組合의總會

동조합에서는 예정과가티 이십팔일오후 일곱시에련도교당에

槿友會大會 秋期로延期決議

긔관지는계몽운동주력 會館建築도期成

근우회 제삼년도제이회 중앙위원회 (槿友會第三年度第二回中央委員會)는 이십오일오후두시부터 동회관에서 개최하엿는데 다음과가튼사항을결의하엿다한다

◇任員辭任의件 中央委員金瓊玉 朴胺恩 黃信德 韓晨光四氏는受理鄭鍾鳴 朴吳辰兩氏의辭任은不受理

◇部署變動 庶務部長鄭鍾鳴 姜貞任 財務部長金善 禹鳳雲 政文部長金貞媛 勞農部長柳德嬉 出版部長朴昊辰 調査部長金順熙 宣傳部長姜貞任

一、組織問題에件沈滯支會巡廻委員은各地中央委員으로하다 平南北道는白鶴秀 慶北道李春壽 慶南道金巡愛 江原道鄭鍾鳴 京畿道丁七星 全南北道高順宇 咸南北은支會道聯合會에一任하다 巡廻日字는常務執行委員會에一任하다

一、會館建築의件會館建築에對하야는期成委員에一任하되今年秋季內로建築하기로決定

一、全國大會解禁의件今年四月에開催하려든全國大會는禁止가됨으로臨時大會外지準備하얏스나臨時大會外지禁止됨으로全國大會는八月中으로延期

一、機關紙에關한件 槿友機關紙에關하야常務委員會에一任

咸北道聯示威事件 青總委員을特派

오십여명의검속자를내어

지난 십팔구량일 함북도련대회(咸北道聯大會)금지로인하야각지에서 모히엇든대의원 들의시위운동으로 경찰과충돌되여 오십여명의 검속자를내이고 계속하야 사태가험악하야 짐으로그 진상을 조사하기위하야 조선청년동맹(朝鮮青年同盟)에서는상무위원 박호진(朴昊辰)씨가 재작일 청진(淸津)을향하야 그들조사차로출발하얏다 한다

市內傳染病者 廿日에百廿名

경성부내에는봄철이되어전염병환자가 더욱증가되는데 금월일일부터 이십오일까지 일백이십명의 환자가 발생되엇슴으로 부위생과에서는 그예방에 크게분망하는데 전염병의 내역을들면압에와갓다

▲發疹窒扶斯三十五名▲猩紅熱三十名▲腸窒扶斯二十四名▲지프테리아十二名▲赤痢二名▲腦脊髓膜炎一名▲計百二十二名

瀆職한羅檢事 役一年求刑

각변호사가밤열시까지변론 新義州法院에서開廷

원검사라재승(元檢事羅在昇)외 이명에 관한독직사건의 공판은 지난이십오일 오후두시 부터다시계속하야 밤일곱시까지에 사실심문을 맛첫는데 라재승은사실을부인하고 돈천원은 차용한것이라고 주장하얏다 이에대하야도본검사(島本檢事)는 [illegible]십분에긍하야 준렬한 론고를한바라재승에 대하야는 징역일년 리승룡(李承龍)징역일년반김도민(金道敏)벌금이백원의구형이 잇섯고 계속하야립회 하얏든여덜변호사로부터 변론을 개시하야밤열한시까지 다섯사람의 변론이잇섯스며 이십륙일에 계속하야오전열시 부터 개정한바정오에결심하얏다 재판장은 래오월삼일 판결언도를 하겟다선언하고폐정한바 이공판은 일반의주목을끌어 방청인이 비상히 만히모혓는데 미리부터 방청권을발행하얏슴으로 방청권을 가지지 못한사람은 법정문박게 구경하러모히어 신의주지방법원이래처음의대혼잡 (신의주)

運動競技

慶熙6 龍中5

慶熙俱樂部龍中俱樂部定期野球第一回戰은 二十六日午後四時부터 京城運動場에서 (球)綱千(壘)佐原審判下에龍中先攻으로開戰한結果 第一回에龍中은伊藤中前安打로出하야捕手高投로生還한다음에交代한慶熙는龍中投手의四球連發로土屋● 岩城이生還하야一點差로進行하다가三回에慶熙는敵의連失로一擧四點을奪取하야試合의興味는減殺되어버렷다四回에龍中軍은投手를交代하야長谷川이『마운드』에登한後부터는慶熙에게一點도許치안코五回에岩淵伊藤의安打와四球로二點 六回에伊藤의[illegible]로岡本이生還하야一點을得하야六對四로『라스트인닝』에들어가[illegible]者三振後濱田은四球高投[illegible]로前田은四球로出하야[illegible]安打로濱田生還하엿스으[illegible]應援團은狂熱하엿스나島[illegible]으로橫死한結果六對五로[illegible]은惜敗하엿다

스코어로보면『엑사이트에임』으로알것갓지마는兩軍의野手連失과投手의制球力이不足하야內容은甚히貧弱하엿다 처음부터龍中은投手長谷川을投手로起用하엿드면今日의勝敗는轉換되엿슬것이다 그뿐아니라安打七本이散發中軍要打者가 不振하야三番打者箸部는三振三個를當한것은失醜로볼수잇다 第二回戰에는兩軍의陣容과作戰이如何히現出할지興味잇는問題일것이다

龍中		慶熙	
伊藤	7	大熊	5
濱田	4	土屋	4
箸部	5	岩城	1
中村	6	鈴木	2
島崎	9	宮田	7
氣賀澤	3	井上	3
長谷川	18	小城原	8
岡本	2	小山	8
田島	2	山根	9
岩淵	1	小川	6
野澤	8		

	打數	得點	安打	四球	三振	失策
龍中	三[illegible]	五	九	四	十二	七
慶熙	三二	六	三	三	七	五

淋疾根治 (림질근치) 絶對保證

萬一無効면絕對返金

有名한花柳病學科泰斗 獨逸구로벨博士新發見

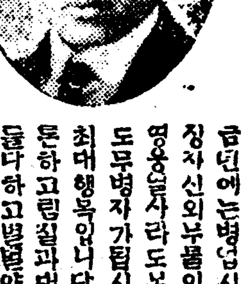

금번에는병업시지냅시다무병이 장자신의누룸이라니병을두고는 영웅호사라도봇져뎀니다인시다 도무병자가됩시다 건강은인생의 최대행복입니다 그런내남녀들붙 문하고림질과대하증으로별치료 를다하고별별약을다써도백약이 무효하야돈만허비하고근치안되여고통하는분은이것저것주저할것업시염여마시고제일먼저독일구로벨박사가 최근에 신발견한림질근치약을쓰시오이약은천하에둘도업는참신긔한약임으로백발백중만명이면만명이다낫습니다환자의안심과신용을엇기위하야만일무효면절대책임지고두말업시전부반금하는보증서를약포에첨부하얏사오니절대로안심하시고쓰시오 이약의특징은(一)치림약치고위장이안상하는약이업는데절대로안상함으로위가약한분이만히먹어도든든하나안난다는말은환자여러분이찬송하는말이오(二)천하에둘도업는신약임으로수십년된고질의만성림질대하증은물론하고림독성으로된방광염고환염(산증)섭호선염자궁내막염란소염관절염도현착등이제거거낫습니다 (三)이약은다른약가티지리하게안먹고만금성간에일주일이상먹을필요가업고절대로재발안합니다 그런데이약이속치되고타약으로는절대로근치안되는리유를말하면 주사는미약하고세조는요도의균만씻슴으로잘못하면도로혀산증이되고삽입주입약도대개산증이되며다른먹는약도위장만상하지약력이미약하여염막내의균이안죽고한약은잘못제가업스니안되고산약은위험하기만하지말할것도업습니다 그러나구로벨박사약은오십만배로푸러도이분간에균이즉사전멸하며혈관으로도라균을유인하야살균하는작용이잇슴으로여하한병이라도단시간에근치됩니다다일시라도속히근치하시오藥價는慢性用五圓急性用三圓送料先金은無料代金引換은三十錢이요

注意 폐당영업이융성됨을보고근사한광고와유사한약을 파는데가잇스니주의하시오

◇나폴레온은말을타고『알프스』를넘엇다 콜럼버쓰는亞米利加大陸을發見햇다 가이제르는世界를統一하려드럿다 뭇소리니는獅子와입을맛첫다 쳅필린은飛行하야世界를一週하얏다 우리는무엇을할가

以上英雄갓치는못할망정健康한身體로充分히活動못하는損害가업만가洋洋한前途를가진有爲한靑年이微細한淋菌으로因하야多大한苦痛을맛는다하면이가티어리석은일이또잇슬가 化學의힘은참威大하고도神秘하다그러케難治의淋疾帶下症도이러케도쉽게낫게될줄을

— 무엇보담이것이證據 —

답지한感謝狀의一部

赤裸裸한 感謝의要領

十五年된頑固惡性이根治된事實

나는少時쩍부터淋疾을알엇습니다 無限한苦痛도밧고無數한新舊藥을다服用하야도根治가안되며今日엔濃은아니나오고단지小便時에고롬는하고설호선(攝護腺)이케럼으로淋疾이根治가안되어그런가하고高名하다는專門博士는다차저가診察하야보아도淋疾은아니라고한다그러나現在症勢가잇슴으로最後的生覺으로예수를밋는것과가티多大한信仰心을가지고神聖堂藥을써보앗드니果然그症勢가업서지고氣分이상쾌하얏다 나의信仰心이나를救濟하얏는지는알수업스나專門博士가아니라는病이낫스니무엇을말할잇가 京城府臺薬町三丁目五 李○

十年이된慢性淋疾이根治되엇다

나는十年間을繼續的으로알어섯다一年에멧번式이나도지는데쌀가튼물이조곰식나와부를엔이고아무고통이업다神聖堂약이果然神效한가하고半信半疑로먹기始作할여局部를씻으로씻고二日을먹으니나오든것이아니나옴으로五日分을마저먹고그後로酒色을過히하야도아무러치안흠으로이것을참이상허다고醫師의診察을바드니언제淋病하야엇더케낫느냐고그흔적이업다는것말하얏다그야말로근로씻은듯이根治하얏다 京城 蓮池洞 安○鍾

今般業務擴張하기爲하야營業所를移轉하엿슴니다

京城府西大門町二丁目八六(京中運動場前)

直輸入元 神聖堂大藥房 振替京城西九五〇番 電話長光三三四番

한글 綴字法講座(三)
장지영

【附記】

이우에 말슴한것과같이 한문으로된말이라도 이미조선말로되어서 조선사람처놓고는 모르는사람없이 다알게되며 조선사람처놓고는 아니쓰는사람없이다쓰게된것은, 물론 어것을 다조선말로 아주인정하야 우에말슴한방법대로 한문자라는관념을 떼어버리고 우리가 실제발음하는대로 정리하여서 쓰는것이 좋습니다마는 그렇다고 지금흔히 보는바와같이 우리말도 쓸만한말이 있는데도 몰나보지않고 함부로 한문말이나 외국말을 막쓸어다가 섞어쓰다가는 이야말도 큰탈입니다 이미있어서 우리가아니쓰래야 아니쓸수없는것만가지고 하는말입니다 그러니까 새로들어오는학술의술어이라든지 새로명사같은것을번역하야 쓸때에는 될수있는대로 한문으로 번역하지말고우리말로 번역하는것이 좋겠다고생각합니다 이미 우리에게없는말로서 새로생긴말인이상에는 우리에게쓰자면 먼저그말의뜻을 설명하야주어서 그뜻을다알게하지않으면 아니될것입니다 이왕그렇다면 굳하야 우리가 알기어려운 한문자로 멘들어놓고 힘을들여서 뜻을설명하는것보다는 차라리 알기쉬운조선말로 써서설명하기에 힘을쓰는것이얼마나 좋겟습니까 우리청년이상으로노인까지는 그래도한문을배우기에얼만한힘을들여놓앗으니까 무엇이든지 한문자로써놓은것이 오히려알아보기에 쉽다고할는지 모르거니와 지금자라나는 소년들처럼 한문을배우지못하는이들이 자라서 우리뒤를 잇게될때에는 어떻게되겟습니까 우리평생만생각하고 이다음은 도모지 생각지않는다면 모르겟습니다마는 그래도 우리뒷사람들을 생각한다면 그들에게까쳐주어야할 편할방법을생각하야야할것입니다 한문자를아는 우리들을 표준삼지말고 한문자를모르는 우리뒷사람들의 사정을 좀생각하여주시기를 바랍니다 어떤이들은 숭올파불되다마는 다누이려한생각에서 한글문법을가르칠때에 「動詞」이니 「名詞」이니하는것보다는 「움즉씨」 「이름씨」(이것을 줄이면「움씨」「임씨」)라고 가르키는것이좋다고 생각합니다 그까닭은「名詞」「動詞」라는말이 본듸우리말가운데있든것이아니매 학교에 단여서외국말이라도 좀배운사람외에는 이말의뜻을 알사람이 그리없을것입니다 그런즉 이말을알라고함에는 톡톡한설명을듯지않으면아니될것입니다 한문으로씨거나 우리글로씨거나 새로운말되기는 마찬가지로 다같이 설명을 들은뒤에라야 알게된다면 같은값으로 우리글을쓰는것이 좋지않습니까 또그러고 한문자모르는 사람에게는 「動」「詞」「名」이따위 글자의뜻을가르키고나서 또다시 「動詞」「名詞」의뜻을 가르커알게하여주는이보다는 「이름」이란말과 「움즉」인다는말은 우리가누구든지 다아는말이오 씨는 글씨라는씨 말씨라는씨 이것도 다아는말이아닙니까 여긔 조곰만설명을 붙이면 그말의뜻을 곳알게될것이 아니겟습니까 그런즉 어느것이쉽고 어느것이 어렵습니까 거듭말슴합니다마는 아예 우리들처럼 나쌀이나먹고한문자나 아는사람을 표준삼아서 생각올랑하시지 마십시오 이앞으로는조선사람전부가 한문을잘모르게될것이환한일이아닙니까 말을하자니까 지금문제거리되는 「움씨」이니 「임씨」이니하는말을가지고 말슴한것이지 일반으로 모든 새로히 번역하여들여올말은 처음부터 쉬운우리말로 번역하여 들여오는것이 이앞일을 위하야 크게 힘쓸일이라고생각합니다

불을켜내기까지는 얼마나고심햇나
녯사람들의눈물겨운발명

여러분! 고콜이라는것을 아십니까? 아마일홈조차 처음듯는이가만흘것입니다 람포라면 누구나 아실것입니다 고콜이란것은 람포나기전 우리조상들이 쓰는등잔불의일홈입니다 사실지금도 커한적한 시골에가면이고콜이에불을 켜는곳이 잇습니다 다만경성과가튼 도회지에는 람포불조차 쓰는이가 극히적고대개는 전등을씀니다 그리하여 석유나람포조케니하는 구찬은 손질조차할필요가 업게되어 자유자재로쓰고켜고하는 간편한 시대가되엇습니다 우선 치까쓰상치가 잇서돈만 잇스면 몬지하나 쓰지안코 밤도뎁힐수 잇스며 밥도지어먹을수 잇게되엇습니다 그러나그다지 머지도안흔우리 멧대조상 시대에만도 라가보드라도 그들은 불을엇기위하야 무한한애를 썻든것입니다 여러분이아시는바가티 우리사람이란 개나소와다른것 업는원시시대로부터 발달해 왓승으로벼만던 벼억만을 통해단하로라도무엇을 생각해 낸다는것을 이즈려은 엇엇슬것 입니다죽그들은

언제나새것을발명하기

에온힘을다 햇든 것입니다 그리하여 우리는마침내 오늘의문명을갓게된것입니다 이모든 발명중케일중요한 것은발화술(發火術) 즉불을켜내는법이엇습니다

어두컴컴한 밤길거리에

나서드라도 이곳저곳에 번적이는불빗으로 아모런 괴롬도늣김 업시단니게 됩니다 또그뿐만아니라이를 리용한여러가지 편리장

불씨을쓰는 것도녯사람

무가서로 부닷저 일어나는불도 보앗슬것입니다 또그뿐만 아니라화산(火山)근방에갈째펄펄들는돌들에 마른나무가 부딧처 은자조보앗 슬것입니다 물론이런불길을본것은 단지사람 뿐만아니라 원숭이가튼 동물들도다 보앗슬것입니다만 이것을 리용한것은 사람이엇습니다 불은몰론여러가지에 리용되엇 습니다 물론사람의 손으로 불을켜지못할때도불이라는것이잇는줄을알엇습니다 녀름철 퇴청이울려번개가번쩍번쩍하다가큰나무가튼데부듸처 장시간에 사라지는것도(보통말하는벼락입니다)보앗습니다 불은 사람의손으로 불을켜지못할때에산중에잇는나

니로끈을수 업는단단한

만 첫새로음식물을 구어먹으면 맛이조코 뚜면하여집을 알고는 곳료리에 응용하엿습니다 다음은지금가티완전한독기나칼가튼 것이업고몰로맨든독기나후은나무로맨든쟁기들쓰엿승으로나누가튼것을쉽게 베힐수가 업슬째불을질러 노흐면 다버려 쉽게베힐 수가잇섯승으로 이에도 응용되엇습니다 여러분이 실같은것을끈을때는대개니빨로끈습니다만 노끈을끈으려고할째 만약 가위나 칼이업스면 불에살라보십시요 끈으려는부분은 곳끈어지고 맙니다 이와뜩가티 녯날사람들은 여러가지에 이불을응용한것이엿습니다

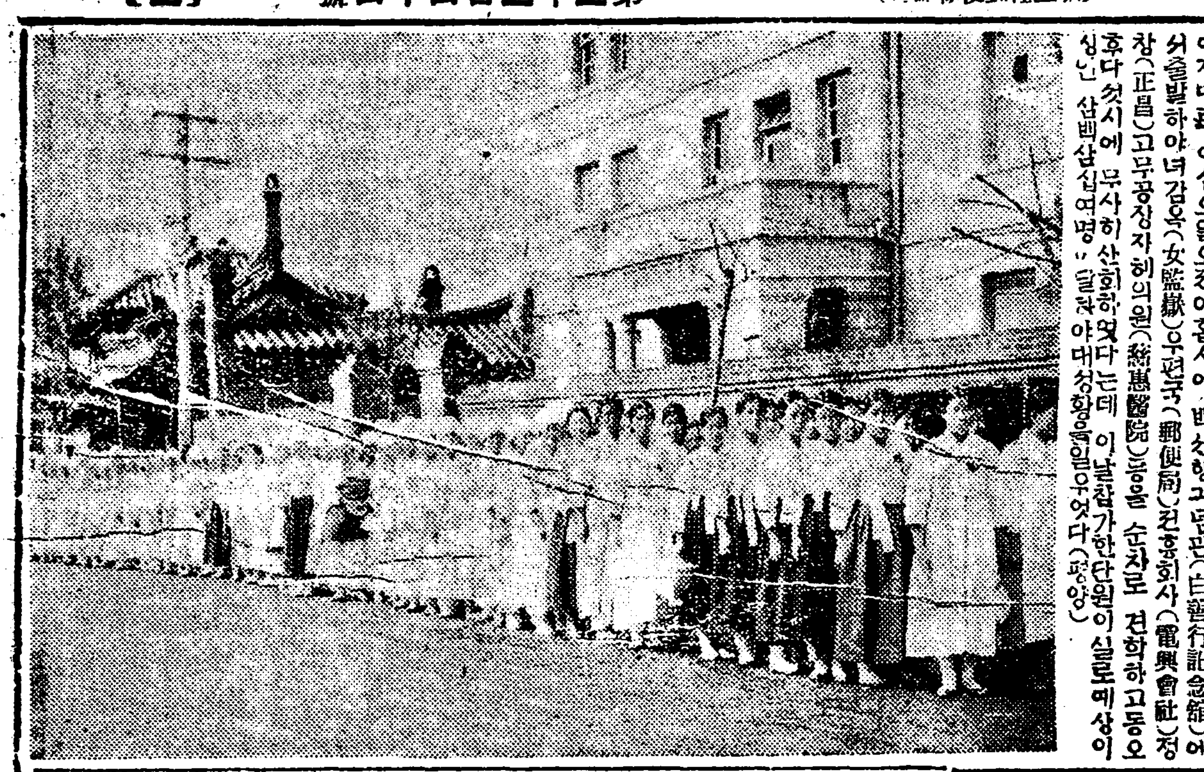

盛況일운平壤婦人見學團

=평양(平壤)에서 처음인근우회평양지회주최(槿友會平壤支會主催)와본보평양지국후원(本報平壤支局後援)으로 조직된 부인견학단(婦人見學團)은 예정대로 이십오일오전아홉시에 백선행긔념관(白善行記念館)에서출발하야녀감옥(女監獄)우편국(郵便局)전흥회사(電興會社)정창(正昌)고무공장자혜의원(慈惠醫院)등을 순차로 견학하고동오후다섯시에 무사히 산회하엿다는데 이날참가한단원이 실로예상이상인 삼백삼십여명에달하야대성황을일우엇다(평양)

『이십년후의어린이』 이십년후즉일천구백오십년시대의어린이는이러케「포샹경긔」를하리라는예상입니다 그러나이십년후의어린이의치격이그러케될지안될지 그째에사라보아야알지요!

라듸오 (廿七日)

午前十時三十分氣象槪況 各地天氣實況▲十一時料理法 日用品時勢▲正午뉴ー쓰 午後〇時二十分라듸오學校▲二時十五分家庭講座▲三時四十五分官廳公示事項▲六時童話 金昌汝▲六時三十分喜歡劇 朝鮮硏劇舍(極樂行呪文) 官廳公示事項▲七時二十五分民衆大學講座 翌日順序發表 氣象槪況 各地天氣實況 時報 國民保健體操

씻수염싸흠
金柳岸

앞집보대 뒷집유희
모혀안저서
진달네 씻수염싸흠
참자미잇죠
◇
새빨간 진달네씻
한치마안고
당겨라 누가지나
참자미잇죠

少年小說 옵바는언제나오시나(三)
柳在衡作 X生畫

그러나실상옵바를압해안쥐노코서는 옵바의 마음이상하실듯한말은 도모지입밧게 내시지안엇습니다 도로혀 안해도엽고돈업서 고생하는것을 동정하는듯한 어머니의태도를 볼수잇섯습니다

그어느날인가 이것도 옵바께서 떠나시든 무렵인듯합니다 배나무하나를심독대엽헤심으시며

『래년이나 후년쯤은배가열릴터인데영순(永順)이떠먹기조켓다』하시며 깡이로 다독다독하섯습니다

『나먹으면 옵바는안따잡수실레애요』

『나도 먹겟지만베가나몰내도떠먹겟지 그러치안호냐』하시며 빙그레우스셧습니다

그러나커러나 이모든일이 옵바로하야금 홈어가시는 어머니와 나어린 이동생을두고 소식업시 떠나실준비인줄을 누가 꿈엔들 아럿겟습니까 고요히 자리에누어 생각하나 어머니와맛돌는두르며 생각하나 그저아마득하여지며 소리업는눈물이 떠러질뿐이엇습니다 그러한중에도 나는 다니든 보통학교를 졸업하게되엿습니다 남들은 상급학교에들려고서울로 서울로몰려가고 대구(大邱)부산(釜山)등지로네려갓습니다마는 나야그런것을꿈에나 생각하야보앗겟습니까 서로 공부가는 처히들이러는

『서울은시험이더어렵대』

『그래도 나는서울로간단다』

『우리아버지는 대구가조타고하서서 그리 지망햇단다』

『금장김덕자는간호부가된대』

졸업시험이 닥처올수록 날마다 모혀들 서가만하면 동무들이 서리서리 여러말을하는것을 들을째 나는 몸에는가름가티어 미이름 송아지모양으로 이리저리왓다갓다 하엿슬뿐이엇습니다 엇재냄을그애들과 가티학교에가고십흔마음과하다못해 간호부라도 되려가고십흔생각이야업겟습니까 그러나 집에들어오면 책보 내던지고 맷돌실파 큰가마솟헤 불때는나로로 그것을 생각하면 무엇하겟습니까 그저부러워하는 마음 괴롬은따름 원통한 마음과 한가지옵바를그리워하는맘반이너무집고 더욱넓어갓슬 뿐입니다 그리하야설흔반흔 학교졸업도 지나가고옵바가 떠나신지 이만이훨신넘은 어느가을철이 되엿습니다 낫에는 침침철에가 되여서 밤人세간을 내놋코 새간이라야 너털한이부자리장농 석과 옵바궤작둥속이엿습니다 만은 몬시뜰헤고래앙에죄이느라고 모다푸터서 헷커너럿습니다 그째에 천날에옵바에서 읽으시든책도 나오게되엿습니다

佛蘭西前衛映畫 『港町에서』를보고 (2)
金承一

一、『港町에서』 新人監督、아두버두트 가우아두간』의作品이다 出演은『나다리ー리젠코』의洗濯屋主婦 『조두쥬시가루리아』의主婦의아들 『리아도리ー누에스랑』의 레스트란트』의女給 『후이립뷔에리어』의밋친사람(白痴)等이다 이映畫는 외뜨라마의衝突이라고할수잇는어느港口에서 일어난일이다 浚渫船을經營하는 主婦에하나박게업는子息『지얀』은 아모目的도업시바다(海)를 憧憬한다 그는港口를떠나는 汽船을볼때에엇전지바다에 誘惑을當한다 그가坐明에서 港口를떠나는汽船求浪을할째 그와가티바다를 그리워하는白痴가잇섯다 그는녯날의水夫엿스나 汽船에닷처서白痴가되엇다고한다 한두번맛나는사이에 그들은알게되엇다 『지얀』은自己母親이모르는사이에 汽船에안즐準備를한다 그러나母親은그의 秘密을發見한다 『지얀』은어느날白痴와함께汽船工夫들이모혀오는 조고만한『레스트란트』에갓다 그곳에는모든水夫들에게 귀염을밧는『안나』가잇섯다 『안나』는主人의가진虐待와 水夫들의무서운野心을감추운눈을 무서워하면서도給仕노릇을하고『지얀』은可憐한『안나』를사랑한다 그리하야어느날그들은 自由의天地에갈것을約束한다 『지얀』은『마루세이라이소』에가는汽船票를두장을샀다 『안나』의집에차저가서 이야기를하다가 그의머리에서香내음새를맛고 그瞬間그의눈은情慾에타는눈으로보인다

復活된『서울키노』

과거의 미미한조선영화 예술운동(映畫藝術運動)에잇서서력사적으로 잇지못할조선영화 예술협회(朝鮮映畫藝術協會)가해산된후즉시 신흥영화인(新興映畫人)으로조직된영화공장『서울키노』에서는 여러가지 사정으로한작품만 겨우세상에 발표한후이래침체상태에 잇다가 금번신흥영화예술가동맹(新興映畫藝術家同盟)의맹원으로 경도(京都)의각촬영소에서실지로사개월동안이나 연구를 하고돌아온젊은감독김유영(金幽影)씨와서광제(徐光霽)씨며문단에서김긔진(金基鎭)씨외케씨의알선으로금월 이십륙일 하오여덜시에황금정삼정목(黃金町三丁目一八三)동회관내에서『서울키노』를누합식혀가지고 다음과가튼 부서를조직하엿다한다 ▲監督部‖金幽影▲撮影部‖閔又洋 金容泰▲企劃部‖石一良 朱紅起 金哲▲出演部‖徐光霽 白河路 南一陽 宋浩 金鴻 金亞浪 河月林 許貞玉▲裝置部‖秋赤陽▲衣裳部‖金濤沐

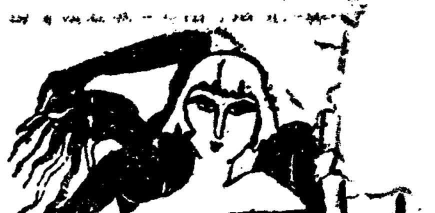

狂奔【167】
廉想涉作 [illegible]樂汕畫

동행(三)

울순이는 일이 두갈래로버러커간다고 생각하얏다 이추측은 신통이 드러마젓다 경옥이와 정방이와 일본사람의 삼각관계가 그한아요숙영이와 정방이와 김진수가다른한아이라고 생각하얏다 그러나 이두가지의중심덤이 모다 경옥이 한군에 솔린것이라고 생각할제 울순이는 데륙감덕(第六感的)으로 일종의공포를늣겻다 그공포는 경옥이에게대한애정으로변하야 경옥이가 가엽슨생각이 들면서 불현늣이 애가씨엇다

진태도 울순이의 운人자만뒤우듯이 대강대강 이약이하야주는것을듯고 대데의륜곽만은 아라차렷거니와 사실 울순이의추측이 드러맛는다면자긔역시 가만잇슬수업섯다 울순이의 푼푼이모와둔잣단돈원을 바다들고 나서기가 안되기는하얏스나 그런것을 지금가릴째가아니다

『하지만 이것은 내가 다만눈치로만 이리저리 추측한것이니까 꼭그러타는것은 아님니다 그러니 주선생에도 금히 그머人말은 마시고 내려가뵈서 형편따라 의론을하시고 만일 경옥아씨를 곳만나뵈입거든덩감넘께서 걱정을하시고 곳올다오시란다고 외수人친갈이라도해서 모시고 올러오시도록하서요』

울순이는 이러케 진태에게 일러보냇든것이다

정방이는 차人속에서도 무슨 혼자人생각에 팔려서 멀건히 창밧갓을 내다만보고안젓슬째가 만헛다

(어쩌 울순이를 가서라도좀만나고 떠날것을 그랫다!)

정방이는이런생각도하얏스나 어케人밤에진태를내행시킨것으로보면아모리생각하야도지금도 울순이가보낸것이요 그러타면 누슨 사단이든지잇는 긔미를채人기째문이라고 인케는 정밧아도 마음을 단단히먹엇것겟든 그만치 고맙게굴어주는 울순이가 정다히생각되엇다 그만치나 얌전하고 상냥하고도 령리한녀석은 지금세상에 듬을다!고도 혼자생각하얏다 그러케생각하면 경옥이보다도 인격(人格)이 한충 우이라고도 생각하얏다 경옥이는 다만 사랑할 계집에요 존경할녀성은 못된다고생각하얏다

괴차가 수원까지오니까 두어간통 떠려커서 일본괴자단들과 떠들든 아까 그신문괴자가 오더니 정방이더러

『차(茶) 안자시랴 가시겟서요?』하고 쏘은다

정방이는 이사람의 입에서 무슨소리를 듯고십허서 선든그러자고 니러서라다가 진태를그대로 둘수가업서서진태도가티가자고 쏘러보앗다 실상은이사람이 무슨말을 쏘벌지도모르겟고하야 단둘이만가고십헛스나 인사로 쏘러본것이엇다

『난괜찬하요 어서가시지요』

진태는 낫서투른사람이 쏘는것이니까 사양은하면서도 속으로는 이위인이누구인지 궁금하야 따라가고십헛다

『가터가시지요 가세요』

괴자가 이번에는 진태에게친절히권하얏다 정방이도 자연사부치는수밧게업섯다

세사람은 식당으로 향하얏다 압장선 괴자가 자긔네패를몰아다보며 웃으니까 그괴자단도웃으며 숙은거리고 정방이를 유심히바라보는것이 정방이에게는 몹시 불쾌하얏다 괴자단들이 그신문에 난것과가튼 이약이를 하고 자긔를그러케들 보는것이라고 생각할스록 어린애가티 얼굴이취하야 올으는것가타얏다

『나가무라(中村)이라는 음악가가 왓섯지요? 만나보섯서요?』

식당차의테불압헤 둘너안즈며 괴자는 이런말을쓰냇다

『왓드란말은 들엇서도 만나는못보앗소이다』

정방이는 커편의배人속을떱아보랴는드시 똑바로보며이리케대답을하얏다

『아마아죽서울잇는지요?』

『어제가 그저게 떠낫다나봄듸다』괴자가 그런것두몰라서되겟소?』

정방이는 (이놈이내가모든것을아나몰으나 떠보랴는구나)하는 생각을하며 웃엇다

『한데소문이 찡성하든데요?』

하고 괴자도 따라웃는다

『무슨소문이……?』

獨逸製高級家庭用 자봉틀

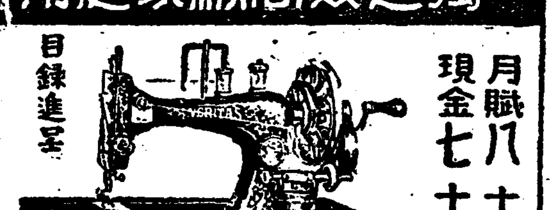

月賦八十四 現金七十四 目錄進呈
楠진봉틀店 京城鍾路二丁目 電話光三九六番

營業種目
種蜂、蜂蜜、蜂王、巢礎、養蜂具 照會次第代價表進呈
京城府市外龍江面倉前里 朝鮮養蜂社 振替京城一六、二五七番

右本月十九日夜에盜失이옵기更刻使用하오니內外國人은幸勿見欺하시옵소서
昭和五年四月二十日 龍川郡楊下面楊市
楊市殖産社 楊市貯蓄會

印章盜失廣告
一、當社、社印、割印、社長之印、事務理事之印、金麗柱實印、各一個
一、當會、會印、割印、會長之印、專務理事之印、各一個

平壤 旭自動車學院
運轉手養成設備完整西鮮第一 全學費五十圓規則書進呈 四千坪實習場有(平壤旭町二七)

職業
隨定月給五十圓 手當二十圓以上 數百圓確實
●規則請求三錢切手同封 其他配當及代理支店募集
朝鮮沙里院 鮮一製鞴本社

獨逸CROEL博士世界的發明
림질근치약
수십년된만성이라도단시간에근치 페일언하고피、고름、알흠든것이라도 二日간에멋지안으면藥을도로보내시요그러면 약가전부를두말업시도로드립니다 (보증서첨부)수백종약이다ー무효하여슬지라도 이약은쏙근치됩니다 藥價五圓
直輸入發賣元 竹梧堂 平壤南門町停留前 振替京城一〇九九七

漢陽創業七週年紀念大割引仰呈
公認 朝鮮體育會指定 全國各大會指定使用

漢陽式蹴球靴 特製 八、〇〇 上製 七、五〇 中製 七、〇〇 (色은白黑茶三色) 【蹴球靴定價에一割引】

漢陽뽈 (四號) 特製 四、〇〇 上製 B 三、〇〇 A 三、五〇 (五號) 特製 五、五〇 上製 B 四、五〇 A 五、〇〇 (蹴球는定價에五割引)
△練習用蹴球는定價에三割로仰呈 ○期限五月十五日外지
指定 專門中學校指定 全國各團體指定 受領
京城府鍾路一丁目七五 漢陽뽈製造所 電話光化門一〇〇七番 振替京城五七〇五番

期待하라 東洋映畫社作品 萬全을期必한大作品 原作의偉大映畫로分最尖端
僧房悲曲 撮影中
△原作……崔獨鵑 脚色監督……李龜永 撮影……李明雨
△李慶善 尹逢春 成春蔭 金蓮實 鄭淑子 共演

新時代의尖端을거러가는新趣味의偉觀
女靑髮事件……李旋風 三十六人의愛人을毒殺한妙齡新婦의戰慄할직한犯罪史!! 果然伏諸物◆
佛蘭西革命과 三傑의最後……秀香星 佛蘭西帝政時代의三傑의그들의悲慘한로만쓰! 鬪爭史
巴里强盜大學……李康洽
世界第一의離婚市場 一翁生
萬古女丈夫金振九
李浣大將……延星欽
모던微笑行進曲
世界珍奇放送局
支分社大歡迎
創作과隨筆
池先生……廉想涉
農村小景……方仁根
美男의最後……李無影
단넨쓰콘트二篇、惡運、停電……[illegible]
詩……[illegible]
鄭樵夫의詩歌……李殷相
女子役軍……尹白南
나와거지……金永八
松都의봄風景……閔丙徽
[illegible]……[illegible]
5月創刊號
新趣味
定價 送料並 二十一錢 半年分 一圓二十錢 一年分 二圓四十錢
京城府外城北洞九三 振京一八五三三番 近代生活社

新發明劑 癩病全治効果 天惠丸(풍병곤치는약) (一個月分一劑 定價金五十圓)
本劑는服用二十日이면相當한効果가表現되는바發病始初者는一劑에可하며雖十年以上의久患者라도三劑면能히全治한다續出하는全治者의實談을보고從速治療하라
總發賣所 奉天商埠地十三番地 活民公司 電四一二六五番

平壤府橋口町 合資會社武內商會釀造場吟釀

劉主事光祚氏以老患今月十二日(陰三月十四日)午前六時別世玆以訃告

發靷場所 安州面西山里自宅
發靷日時 今月二十日(陰三月二十二日)
葬地 安州面鋼上里家族墓地

昭和五年四月十二日

嗣子 次子 孫 女 婿 親族代表 姻戚代表 友人代表 護喪 [illegible]

南朝鮮各地水亂

十二處에나 交通이杜絕
慶北道內에서 지난이십오일비에

금번호우(豪雨)로인하야경북도내(慶北道內)에교통두절(交通杜絕)된곳과각지우량(雨量)은다음과갓다고한다(대구)

◇交通杜絕된곳

大邱安東間은桃李院、鶴溪川、洛東江增水로 大邱慶州間은琴湖江增水로 大邱星州間은伊川、白川增水로 慶州浦項間은兄山江增水로 盈德安東間은草谷、洛東江 安東醴泉間은松夜川 安東乃城間은元川 醴泉乃城間은榮州川 聞慶咸昌間은戶西南川 榮城英陽間은觀魚川、方田川 高靈陝川間은妙少川 大邱高靈間은錦川間

◇各地降雨量

安東三七粍 聞慶九三粍 醴泉六七粍 榮州七三粍 英陽四五粍 金泉三二粍 尙州六三粍 奉化八三粍 盈德四五粍 靑松四〇粍

洪城도豪雨로 汽車까지不通

홍성(洪城)지방에도봄비가십하여삼사일을계속하야나리든바 지난 이십오일에는 광천대천간(廣川大川間)사이오용암리(龍岩里)뒤 고개산언덕이문어저서 긔차(汽車)가약사십분간통행을 못하야홍성광천(洪城廣川)간다라가든자동차(自動車)가불통되고홍성청양(洪城靑陽)간도역시도로가파손되어자동차(自動車)가불통됨으로교통의장해가다대하다한다(홍성)

錦山一帶서도 各地通行杜絕

금산지방에도근일에바라지안는비가쉬칠줄모르고자조나리든바지난사월이십사일오후에또다시소낙비가나리기시작하여웬만한시내이며목이넘치어중요교통까지가불통케되어방금룡담금산간(龍潭錦山間)은 자동차가 통행치못하게되엇스며진산금산간(珍山錦山間)이또한불통케되엇고 대전금산간(大田錦山間)도말할수업는큰곤난을당하여전긔고장까지낫다고한다(금산)

金浦永登浦間 自動車가不通

지난이십사일이후폭우로인하야 한강(漢江)증수로써아닌홍수가나서김포영등포(金浦、永登浦)간삼능도로자근양화두다리와개화리(開花里)압다리가 모다 침수되어 지난이십오일오후부터 자동차(自動車)까지 불통되는동시에종래자동차편으로 체송하든우편물도지난이십육일에는인부로체송하는 중이라는데 방금교통은두절상태에이르럿다고한다(김포)

公州錦江에는 增水二十餘尺

충남공주(忠南公州)지방에는 지난십구일밤부터지작한비가 아래오륙일동안계속되어 공주의관문인금강(錦江)의 배다리(錦江橋)되배가류실되어떠나려가서 아직까지복구되지못하고비는계속되어공주의교통은끈기우나루배로하로몃번왕복할뿐이더니더욱퍼붓는비에금강물은시시각각으로증수되어이십오일에 이르러서는 속속물이붓기시작하야아침에약십오척의증수를보이더니오후다섯시에이르러서는이십척이나증수되어 물은공주시내에까지 범람되는중이라는데 공주의교통은 두절되엇스며 지금까지도비는 계속되며물은붓는중임으로 교통은언제나 복구될지모르는바 예아닌홍수에일반의 이삽은배우충충하며 더욱옴보리(春麥)에잇서는거의참망상태이라한다(공주)

內板은 一時不通

금번폭우(暴雨)로인하야경부선로(京釜線路) 조치원내판간(鳥致院內板間)철도가 파괴되엇슴으로 긔차가불통되어 대전역(大田驛)에도라왓으로 대혼잡을일우엇다고한다(대전)

泗川에도豪雨

경남사천(慶南泗川)에서는지난이십사일이후로 진주사천간(晉州泗川間)도로 확장공사중이라함은 보도한바어니와요사이 간간이나리는장마비로 하여금도로가불편하야자동차우차는 물론이요 보행인까지도 교통이매우 곤난하엿다는데지난이십삼일새벽부터 종일나리는우천으로 말미암아 동일오후한시부터 진주사천간 자동차가 통행을못하는관계로 자동차부에서는 차표까지판매중지를 하는동시에 일반승객은 비난이자자하다하며 연일우천에 계속된다면 교통상곤난이 막심하리라한다(사천)

錦江의增水로 太田公州間杜絕
그외교양의류실도만타

내무국(內務局)위원에의지하면 지난이십사일이래로호우(豪雨)는 계속하고 대전공주간(太田公州間)은교통이 완전히두절되엿고 도로교량(道路橋梁)의류실도 만타는바 피해정도는 방금조사하는중이라한다 금강(錦江)의 물이 약뉵킬로(六粁四十五米)이나 증수되어 대전공주간(大田公…

廣川도豪雨로 住民被害莫甚

충남홍성군 광천면광천리(忠南洪城郡廣川面廣川里)신시장(新市場)과구시장(舊市場)사이에는 광천천(廣川川)이흐르는바경남철도회사철선(京南鐵道會社鐵線)이광천(廣川)의압흐로 가로막고서하류(下流)가좁아서 물이통과하게되지못함으로 동지방인사들은수해를막지코저러번동맹을 조직하야각방면으로 교섭한결과 제방공사가시작되어잇는중이번에 봄비가삼사일을계속하야 폭주하게되엇슴으로 신구시장은이삼시간이상의 교통이두절되어 일반의손해가만타고한다(홍성)

平壤勞聯委員會

평양로동련맹(勞働聯盟)에서는지난이십이일 오후칠시에부내리문리(里門里)회관에서제일회집행위원회를 열고다음과가티여러가지사항을 토의하엿다고한다(평양)

◇討議事項

一、組織問題(組織部에一任) 一、爭議問題(調査爭議部에一任) 一、當面問題(各部長에게一任) 一、敎養問題(政治敎育及出版部에) 一、經費問題(財政部에) 一、메이데이에關한件

一、部署決定

組織部長田泰星 部員崔吉煥 朴明根 黃一鳳 調査爭議部長明繼相 部員文益謙 崔濟鳳 金鎣成 財政及婦人部長金正燁 部員韓利聽 共勵部長金均燮·部員許鍋奎 政治敎育及出版部長李寬燁 部員李源鶴 康德三

智水童話禁止

진주군지수면(晋州郡智水面)에잇는진주청년동맹지수지부(晋靑盟智水支部)에서는 춘긔동화대회를 오는오월일일에 개최하랴고 제반준비를 하든바 당지경찰관주재소에서는 상부의명령이 잇서못하게한다는구실로금지를식히는바 주최측에서는 그대책을강구하리라고한다(지수)

永靑盟委員會

영동청년동맹(永同靑年同盟)에서는지난이십이일 오후아홉시에 동회관에서의장김태수(金台洙)군의사회로제九회 집행위원회를 개최하고압에와가튼 토의가 잇슨후동오후여섯시에폐회하엿다한다(영동)

◇決議

一、會館貸借에關한件

(가)當面問題를硏究하야行動할것 (나)地域을分擔하야活動할것

第一區(永同、楊江、陽山) 責任者李鍾星 孫順興 第二區(龍化、鶴山) 責任者李尙鎬 金台洙 第三區(深川、龍山) 責任者安熙秦 秋敎德 第四區(黃澗、黃金、上村、梅谷) 責任者金完洙 申鳳洙 金鍾容

二、加盟員受理의件 三、第三回定期大會召集의件 四、永同支部에關한件 五、圖書會

水稅酷徵問題로 二百組員積極抗爭
當局無誠意에더욱憤慨
삼년동안농사를폐농식히고서 수세까지가혹하게바드려고해
樂山水組事件後報

락산(樂山)수리조합구역내주민들은달리 생산이업는 농민들로써삼년동안이나 계속하여 농사가전폐되다 십히되어 그들의생활이실로참담한 자경에 싸젓슴에도불구하고 금년조합원 들에게과률(課率)된 조합비는 일반보에십여원이란 거대한 액수에달하야방금 호구가 극난한농민들이 이과대한조합비를 어데서어더납부 할것인지 만일조합에서강제처분 으로써 징수한다면그들은 다만자긔들 조상전래의토지를조합에 제공하고 환산하자인하면 별도리가 업는것이며또한금년도 특별한 시설이업시그대로경작 한다면 관개부족으로역시농사가 작년과 가틀것은명확한사실이매 해마다 헛농사를 짓는 것보다는 차라리 그토지를 버리고다른곳에 류리하여그날 그날 의 호구책을 강구할만 갓지못한 형편에 잇다 하며또한 조합에서 조합비를과률하는데 등급사정이 매우불공평하여 조합원들이 조합에대하여 불복 항이한두번이 아니엇스나 조합당국자들은 칭이불문으로 조합원들의 요망에대하여아모런 성의도보여 주지안는 터이다 조합원들은 당국자의 처치에 만흔불만을 품고잇스며 만일조합측에서 공정한부과를 하지안흐면 이백여작인들은결속하야 조합비의 불납동맹으로써 적극적으로 항쟁할작정이라한다

맹목적으로 답신(答申)한것은 무성무책임의 한행위라하여지주들은 일제분긔하여 평의원들의 죄악을 폭로식히는동시 불신임안을 제출하여 인책사직을강요하는일변 이상의 모든사정을들어 지주백여명의 련서로

要求不應하면 休作키로決定
不正한水組工事치우고 밧흐로환원식혀달라고
區內地主들이要求

그동안경작하여본경험에의하여 조합의 몽리구역총면적은 도저히 관개하기를불능함으로써 조합의관개공사를부정공사로인정하고 조합의사업계획을 일체부인하는동시에 현재 관개한수전을 전부 종래와가티 한전(旱田)으로환원(還元)식혀 조、콩、粟大(畓)을경작하여 종전과가티생활을 보장하는수밧게 다른도리가 업는바 만일조합에서 이러한지주들의 의사를 무시하고어데까지든지 수전경작을 강제한다하면 지주일동은 결속하여단연휴작(斷然休作)으로써최후의일각까지항쟁하리라고한다

評議員全部 引責辭任强要
二百地主가奮起하야
천여명의사활문제를 盲目的으로處決한다고

원래수리조합의 평의원회(評議員會)는 결의기관이아니고아모리권위업는 자문기관이라 할지라도 지난삼월십일일 부포공산공포면양(錦州面山屈浦巖泓)사개동지구대표들의 대회에서 조합에대한 요망조건과 반대조건이잇슴을 익히 알엇슴에도불구하고그후두번이나 열린 평의원회에서 지주들의 총의사에배치되는조합측의원안을승인하는동시그외 중요사항에 대하야서도

井靑集會禁止코 委員五人檢束
접회를금지하엿섯는데 모혀대책을강구한다고

전북정읍청년운동도전조선청년운동과 함께침체되어 넘우나고적함을 늣긴동맹위원들은 작년부터 진용을정돈하고 각자부로하야금 청년운동을 촉진케하기위하야 집회하라하면 당국에서는 늘상분간집회를 금지한다는것이 금번까지지 내나왓다는데 금월이십오일에 또다시 위원회를열고 다시진용을 정돈한다함은 본보에 아미보도한바어니와 당일집회장소에 모히자 경찰은돌연히 위원오명을 검속하고 그장소를에워싸 경계하엿다는데 그리유는 이십사일에게출합당시 바로금지 하엿슴에도불구하고 모히어그대책을 강구하기위하야 간담회형식 이라도하야 이야기하지안할가하는 념려가잇서 그와가티 검속한듯하며 그들독도한일반은 경찰의고압을비난한다고한다(신태인)

◇委員

方吉俊 安明善 李鍾敦 趙文鎬 尹奎昊 李珍雨 金世昌 孫兌炳 姜興柱 柳春滿 柳昌云

平靑支會延期 평양

평양청년동맹에서는 이십칠일에소집하려든 제삼회정긔대회는부득이한 사정으로인하야 오는오월사일로연긔(延期)하엿다고한다(평양)

榮州檄文嫌疑 全景錫氏押送
지난이십사일에김천서

원적을경북영주읍내(原籍慶北榮州邑內)에두고현재중외일보영주지국장(中外日報榮州支局長)인전경석(全景錫)(三八)씨가축농증이잇서 약사십여일 전에대구(大邱)에나려가서병을치료하다가 지난이십삼일오후 십일시차로김천(金泉)에나려서역전에잇는대화려관(大和旅館)에류숙하고잇든중 경찰부로부터전긔 전씨가 김천으로간형적이보이니 체포하라는 명령이와서활동하든 당지서 형사에게드되어체포되어 지난이십사일 오후두시이십사분차로소천(小泉)형사가 대구로압송하여 갓다는데사건의 내용을 극비밀에부침으로자세히는 알수업스나 금번에일어난 영주격문사건(榮州檄文事件)에 관련된모양인바 압송으로검거의 선풍이 어듸까지밋칠는지알수업다한다(김천)

楊口金組長 不正當選擧
일반이비난

강원도양구군금융조합(江原道楊口郡金融組合)에서는 지난십오일정오 십이시정에 조합구내정원에서 제십팔회 정시총대회를개회하고 제반사항을 결의하는동시에 조합장의 임긔만료로 사십팔명의 총대는 무긔명투표선거를 행하엿다는데 이십이점이최고로 십오점 십점 일점 등으로…

記事取扱한것을 脅迫罪로告訴
이십일간이나고생을하여
咸南記者團奮起

작년구월이십일에영흥군인흥면룡연면(永興郡仁興面龍淵面)안령리(安嶺里)이라는문연이신상우시장(新上牛市場)에서정평축산동업조합(定平畜産同業組合)에 소한필을팔게될때에 서로화도알고 동조합의 개인김도건(金道乾)김창언(金昌彥)등이휘쇠를취하고 이를엄폐하기위하야안씨에게서 김창언이 사서김도건에게팔고 김도건이 다시축산조합에 판모양으로 구매십삼일에 동조합 원강기수(原岡技手)와 지세사람이 공모하고 권표(傳票)위조한 사실을 듯고 본보신상지국장심상혁(沈相爀)씨와 영흥지국장최청운(永興支局長崔淸雲)씨가 신문기자의공정한 립장에서 사실조사한것을 죄반하야 김도건이라는자가 지국장을 협박죄로고소하야 량씨는누고히 이십일간이나 철창생활을하고 사건은불긔소가되엿는바 이와가티 신문기자가공정한태도로 기사취급한것을 협박죄로고소한것은 확실히 언론의권위를무시한것이라하야 함남기자동맹(咸南記者同盟)에서는 대책을강구하는

金泉石峴面 禁酒斷煙會

경북김천군석현면 상거리(慶北金泉郡石峴面上擧里)에사는 라운영(羅云永)리유영(李有永)외수삼소년이 발긔하여 작년음력

群山에火災
五個商店이延燒
지난이십일밤에
被害는約五萬圓

지난이십일오전명시반경에군산부명치정에잇는 일본인 포전(浦田)정맥소(精麥所)에서실화되어 즉시소화치못하고 순식간에 긔타정미소와각상점과 북천재목점(北川材木店)각전미곡점(角田米穀店)을전소식히고 등본(藤本)삼국(森菊)삼전(森田)리광일(李光一)네집을 반소하엿는바손해액은 목하 조사중이나경찰의추측에의하면사오만원을초과하리라한다(군산)

地方에火災

지난이십일일오전명시반경에 …사회(京城醫師會)각관계자에게 아래와가튼사항에대한의견을구하엿든바 그결과는 다음과갓다한다

一、現在와如한試驗을將來永久히施行함이可한가或은엇더한時期에廢止하고日本內地와가티함이可하냐

二、萬若廢止한다면그時期如何

三、試驗施行의時期科目及方法은現在와如함이可한가萬若不可하면其改正要點

四、現在國語及朝鮮語로答案을作成하고잇는데他外國語를加할必要가잇는가

右四問題에對하야第一項은可二十一、不可四、條件付可五計三十 第二項은三年(四人)五年(八人)八年(五人)十年(四人)第三項은全部可第四項은必要無하다고되어잇더라

醫師試驗의 改廢問題
관계방면의 의견을물어

그런데이의사시험에대하야총독부당국에서는 그개폐문제(改廢問題)를 금번에다시 계출하야총독부위생과장(西龜衛生課長)이 시험위원과경성제국대학(城大)의 의학전문학교(醫

三歲兒溺死
咸興朱北面서

지난이십일날저녁에함흥군주북면운흥리(州北面雲興里)백석로(白錫魯)의 외아들 세살먹은아희는압도랑(新渠)에서집아비사이에 혼자놀다가 물에빠져죽엇다는바 춘경긔로 물에를놀대인자 삼일도 지나자안하서그와가튼 불상사가 생긴것을보아일반아희가진 어머니는극히 주의를요할것이라한다(오로)

靑盟野遊會도 警察이禁止
수원에서

수원청년동맹오산지부(水原靑盟烏山支部)주최로 지난이십삼일에 오산사회운동자 야유회를 개최하랴고 준비중이든바 무조건으로 일체집회를금지하야 오는 수원경찰은 무지한경찰의 고압을비난하기 마지아나한다고한다(오산)

朝日人評議員 差別撤廢決議
평양상의평의회에서
次期부터實施키로

평양상업회의소(商業會議所)에서는 이십칠일오후한시부터 긴급시평의원회를 열고다음과가튼사항을토의한다한다(평양)

◇討議事項

一、議第八號昭和五年度歲入出豫算更正에關한件

一、議第九號昭和五年度經費賦課徵收規程改正에關한件

一、議第十號昭和四年度賦課金未納者處分에關한件

一、議第十一號評議員藤井氏辭出한左記議案에關한件

(1)朝日人別評議員數의制限撤廢를次期改選으로부터實施할件

(2)昭和水利의水力電氣調査에關한調査設計上에關한件

一、議第十二號朝鮮商議聯合會出席委員決定의件

◇報告事項

一、常務委員受諾及就任認可의件

…든바 돌연히분규가변하야의장의 주장은 조합정관에 의하면오날에는 당선될수업다는 문제로다시 의장이 투표하기전에 일반총대에게 충분한설명이 업섯든것만은실책이되엇스며제사차투표시에는 전계최고점인정송면(鄭松冕)씨와 림산권(林山權)량씨에게만대한 투표를하기로 결의하고하엿든투표를게칠하엿는데정씨가 이십사점림씨가이십삼점에 한점차이가 잇섯스며정씨의이십사점에서 종자人현회이들렷다고 무효컨수를내인바닭으로 이십삼점식의 동점이라고 또다시 투표를한결과 량방이 동점이되엇슴으로 최초부터 정씨보다점수가적은 림씨는 연장자라는 조건을 부치어 결국은림씨가 당선되고 점수만흔정씨는그만락선이되고 말엇다는데 전긔제사차투표시에는 림정량씨에게만 한한투표로된것인데 종자人한회이들리엇다는것은…

東萊槿友委員會 근우동래

근우회동래지회(槿友東萊支會)에서는지난이십일일오후에동지사무소에서 신간회동래지회관에서 제일회집행위원회(新期第一回)를 열고 집행위원장리현순(執行委員長李賢順)씨사회로

◇部署

▲執行委員長李賢順 一、庶務財政部金命守 朴小守 ▲組織宣傳部 姜信道 韓鳳順 ▲調査部 吳守潼 用富念 ▲敎養部 潘福海

◇討議事項

一、臨時事務所決定의件

모힌돈으로 엇쩌사회사업할계획이라는바 이말을드른인사들은 삼지가미정된 소년으로 그와가티모범될일을 한다하야 칭송이자자 하다한다(김천)

少年이溺死 盈德에서
서재도못차저

경북영덕군영덕면 남산동(慶北盈德郡盈德面南山洞) 최차봉(崔且鳳)의아들재술(在述)은 지난이십일일오후에 영덕오십천(五十川)에 나아온후 해가저믈어도 돌아오지안음으로 그아희의부모들은 사방으로 차저보앗스나 마츰 물집을 진채로 벗어진것이 분명하야 영덕읍남천구(南川溝)를뒤지하야 사방으로 차젓스나 고무신박게는 발견치못하엿다는바 마츰 이상일관에 만혼비가나려 오십천물이창일된 관계로 시체는발견치못하엿다한다(영덕)

「어린이날紀念」參加를禁止해
定平郡當局에서
관내각강습소에명령

지난이십삼일에 신상경찰관주재소(新上駐在所)에서는 신상부근에잇는각강습소(各講習所)의 당국자들을 호출하여다노코 전례를보아 어린이날 기념식을 간섭하는것이나 오는오월사일에 열릴어린이날에는 강습소생도들을 참가식히지말라고 명령한후 돌려보냇다는데 일반은 경찰을비난한다고 한다(신상)

晉靑野遊延期

진주청년동맹자수면지부(晋州靑盟智水支部)에서는 원유회(園遊會)를 안군의상머(宜寧)에서지난 이십일에 가기로 결정하얏든바 당일은우천일뿐아니라사정상추일로 연긔하엿다고 한다(지수)

어린이날紀念
태안에서도준비

충남태안(忠南泰安)에서는지난이십오일 하오아홉시에 윤규호씨(尹奎昊)집에다수인사가집합하야 오는어린이날은우리조선 전해마다지키하야보자는 결속가만장일치로 가결되어 당일에 중앙(中塢)에 원유회(園遊會)까지 열기로하고 폐회하얏는데 제반준비위원은좌와갓다 고한다(태안)

◇準備員

姜洪來 張基永 鄭憲台 金東珍 金秉演 金鷹濟 申英柱 李聖鶴 金東完 李仁均

金泉高普後援 義捐逕至續報

그동안두보와가티김천고등보통학교설립후원회(金泉高普設立後援會)에서는 그동안위원제씨의 부단의노력으로 의연금모집성적이 매우양호하다는바 요사이와서는 자진하여서 의연하는사람이 만타는데 작긔제씨도역시자진하여서의연하엿다한다

金時中百圓 安璣東五十圓 宋在文十五圓 山親睦會二十圓 朴漢秉五圓 小計百九十圓 累計六千四百三十七圓

關北女子庭球會

원산청년회주최와 본사원산지국후원으로 열리는 제사회관북여자정구대회의임원은좌와갓다

◇任員

▲會長金良俊 ▲副會長金用鉉 ▲庶務部金州鶴 ▲李鋒 ▲郭鍾 ▲審判部金仁淑 ▲金福山 ▲千一南 ▲崔貴鎬 ▲尹基珞 ▲李錫錫 ▲金… ▲記錄部金正淑 ▲南相喆 ▲審判部李五鉉 ▲金四守 ▲李在善

◇訂正 本月二十二日附發行本報第七面『…稅納催促』이란題下에熊川面當局의失態라고記載한것은熊川面이아니오東下面이옴기에訂正함(熊岩浦)

紅樓夢(三六)
閑雲 譯 夕影 畵

劉老老一進榮國府(三)

유씨가 결에서 평을듯다가

『어머니말슴이 올습니다 그러치만 당신이나 내나 이따위위낫과때 이를가자고 어떠케그런집에내부안엘들어서나 그집문작이들이 거래도아니하여줄걸 괜이갓다가코나떼기쉽지』

이러케말한다 구아는원래 명리욕이과한사람이라 장모의말을듯고 마음이좀솔깃하다가 또자긔안해의 하는말을듯고 픽웃으면서

『장모님말슴이 이왕그러실것갈으면 장모님께서는 전일에도 그댁마님을한번뵈엇다니 내일쯤장모께서 사람초로한번가서서 취맥을해보서는것이조치안허요』

이러케말하엿다 유노노는

『에구머니 그게될말이야 공후의집은바다갈다는 속담과같이 내까진게무엇이라고? 또그집에서 나를알새도못할터인데 가야헛가는게지』

『괜찬습니다 내가방법을가르처들이지요 장모님이가실때에 판아를더리고가서서먼저 그집의세간청직이주서(周瑞)를 찾으십사오 그래서 만일그만당나보시게되나면 좀의사가 잇지오 이주서란사람은 전에우리아버지 하고친하게 사괴어서 사이가매우조케지냇지오』

『그는 나도안다네 그러치만 원체오래왕래가업서서 그네들이지금어떠케들됏는지나아리애가는 젊은것이 아느방터니까 자연이갈수업고 우단나겟나 그래 내이늙은낫짝이야아모의갓것무어잇나 한번가서당들여보지 그럇나가요 행조흔수잇스면 우리여덕에게다 유조할것이니까!』

이와같이 이날밤에 모든의론이다 작정되엇다

그이튼날 날이밝기전에 유노노가일어나 세수를하고나서판아에게거긔가서할일을 몃마디가르켯다 대여섯살된어린아이가커를다리고 문안에구경간다는말을듯고는 어찌깃벗든지하라는대로모든말을 다대답하엿다 유노노가판아를다리고 문안으로들어가녕영가(寧榮街)로와서영국부대문앞을사자(石獅子)엽에이르러보니 교마(轎馬)가백백이들어 잇슴으로 유노노는감히그앞으로 지나가지못하고 옷자락을몃번흑흑떨면서 또판아에게 몃마디말을가르치고나서

영의일각문앞으로왓다 거긔에는 몃사람이가슴을버티며 배를내밀고 손짓다리짓을하면서 문간에안저서 짓거린다

유노노는 앞으로갓가히와서

『여러분 평안하십니까』

하고인사를하엿다 여러사람이 유노노를한번 훌터보고나서

『어듸서오시오』

하고물엇다 유노노는 조심스럽게

『나는 마님방의 세간살이하는 주서아씨를찾아왓는데 어느분이시든지 어려우시지마는 그냥 만을 좀나오라고청해주시오』

하엿든대 여러사람은 들고도못들은체하다가 한참만에야

『여보 저멀리 저 담밑에서 한동안만 기다리시오 그래면 그네집에서 나오는사람이잇겟지오』

이러케말하는데 그중에한 나하나가잇다가

『여보게 남의일을 그런처주리 웨그를가지고작난을하랴고하나』

하고 다시유노노에게

『그주서방은 남쪽지방에들가고지금그집에 잇슬겝니다 그집은 이뒷편에잇는데 그집에가고지금 그집에잇는데 그 리로 돌아가서 뒤문에가서 이찾아보시오』

유노노는 고맙다인사하고 판아를더리고 뒷문으로와서보매

문앞에는 여러장사치가 짐을쉬고잇다 그중에는음식을파는것도잇고 장난감을파는것도잇서떼를지은데이삼십명어린아이들이장난을치고잇다 유노노가 그중에서한아이를 붓잡고

『얘 아가말좀물어보자 여긔주대랑(周大娘)이 집에계시냐』

『어떤주대랑말슴이애요! 우리여긔는 주대랑이 세분이나잇답니다 그리고 주내내(周奶奶)가 또두분이나계신데요 어느분을찾으세요』

『압다 마님방 세간살이하는어말이다』

『그러면 날따러 오십시오』

하고 유노노를다리고 뒷마당으로들어가드니 담모퉁이에이르러 가르치며

『이집이그집이지오』

하고다시 안으로향하야

『주대마(周大媽) 웬마나님한분이 당신을찾아와잇습니다』

하고부르니 주서의댁이 안에잇다가 마주나오며

『누가오셧소』

한다 유노노는 앞으로닥어서며

『평안이지내셧소』

하고인사를하엿다

當四月二十五日(金曜)부터 中央키네마社特作大映畫! 特別大公開! 時代日報連載小說映畫化! 原作……金永八氏 約婚 全九卷 脚色·監督……金永煥氏 主演……金一松氏 朴齊行氏 石金星氏 等

朝鮮映畫藝術協會第四回特作映畫 原作·脚色 金宣 사나희 全八卷 主演 羅雲奎 尹逢春氏

메도로映畫會社特作大映畫 名馬하날을날다 全七卷 名匠 레지날드바ー카!氏監督作品!

優美舘 電話光三九五番

四月二十八日부터特別大公開 파라마운트社特作 에드와드、스사란氏監督 錯覺戀愛 全七卷 ◇파라마운트社特作映畫 航空警官隊 全七卷 ◇유니바ー살社特作映畫 에리히、폰、스트로하임氏主演 人生의乞食 全十卷

朝鮮劇場 電話光一二八二 四月二十六日晝開土曜부터 ◎正劇 그들의希望 全一幕 ◎戀愛劇 追憶 全一幕 ◎悲劇 아트리에 全一幕 ◎喜歌劇 엉터리博士 全二幕

團成社 電話光九五九番 常設 高級

讀者慰安 朝鮮映畫大會 日時 四月三十日、五月一日(每夜七時半) 場所 大田座 種目 『아리랑』前後編 主催 朝鮮日報大田支局

西朝鮮蹴球大會 一、時日 四月二十九、三十日 一、場所 兵友俱樂部運動場 一、會費 壹圓五拾錢(每隊) 一、申請期日 …

朝鮮初有의토키式 ○□△超特作品 말못할事情 提供 主演 撮影 團成社